



DIRECCION GENERAL ADMINISTRATIVO CONTABLE
DIRECCION DE COMPRAS
PLIEGO DE BASES Y CONDICIONES



PROCEDIMIENTO DE SELECCION:

TIPO: LICITACIÓN PÚBLICA	Nº 15	EJERCICIO: 2019
CLASE: ETAPA ÚNICA - NACIONAL		
MODALIDAD: SIN MODALIDAD		
EXPEDIENTE: 4595/2018		
OBJETO DE LA CONTRATACIÓN: Impermeabilización de azotea sobre segundo y tercer piso del Palacio Legislativo de la H.C.D.N.		

COSTO DEL PLIEGO: SIN COSTO.

VISTA / DESCARGA DE PLIEGOS:

El pliego de bases y condiciones, como las circulares que pudieran generarse podrán consultarse y descargarse con el fin de presentarse a cotizar desde el sitio web institucional de la HCDN: www.hcdn.gob.ar seleccionando Transparencia y a continuación – Compras y Licitaciones.

PLAZO LÍMITE ESTABLECIDO PARA RECIBIR CONSULTAS:

Lugar/Dirección	Plazo y Horario
Sector: Mesa de entradas – sita en Av. Rivadavia Nº 1841, edif. Anexo "C", 6º piso, C.A.B.A. Sólo se reciben consultas por escrito.	De lunes a viernes, de 10:00 a 18:00 hs., hasta el día: <u>28</u> de <u>MARZO</u> de 2019

MUESTRAS:

Lugar/Dirección	Plazo y Horario
Subdirección de Obras y Proyectos Coordinar al Teléfono: 4127-7100 int. 5288/5289	De lunes a viernes de 10:00 a 17:00 hs., hasta el día <u>3</u> de <u>ABRIL</u> de 2019

VISITA:

Lugar/Dirección	Plazo y Horario
Subdirección de Obras y Proyectos Coordinar al Teléfono: 4127-7100 int. 5288/5289	De lunes a viernes de 10:00 a 17:00 hs., hasta el día <u>28</u> de <u>MARZO</u> de 2019

PRESENTACION DE OFERTAS/ACTO DE APERTURA:

Lugar/Dirección	Plazo y Horario para presentación de ofertas
Dirección de Compras, sita en Av. Rivadavia Nº 1841, edif. Anexo "C", 6º piso, C.A.B.A.	De lunes a viernes de 10:00 a 17:00 hs., hasta el día <u>4</u> de <u>ABRIL</u> de 2019 - 12hs
	Día y Hora de Acto de Apertura El día <u>4</u> de <u>ABRIL</u> de 2019 - 12:30hs.

Handwritten initials and a large 'L' mark.

Handwritten signature: Mario Alberto Alvarez
ES COPIA FIEL DEL ORIGINAL
MARIO ALBERTO ALVAREZ
SUBDIRECTOR
SUBDIRECCIÓN LEGAL Y TÉCNICA
DIR. GRAL. COORD. ADMINISTRATIVA
H. CÁMARA DE DIPUTADOS DE LA NACIÓN

R.P. Nº: 0162 / 19



PLIEGO DE BASES Y CONDICIONES GENERALES (P.B.C.G.)

APROBADO POR DSAD Nº 354/18

ES COPIA FIEL DEL ORIGINAL
MARIO ALBERTO ALVAREZ
SUBDIRECTOR
SUBDIRECCIÓN LEGAL Y TÉCNICA
DIR. GRAL. COORD. ADMINISTRATIVA
H. CÁMARA DE DIPUTADOS DE LA NACIÓN

R.P. Nº: 0162 / 19



ANEXO I

PLIEGO DE BASES Y CONDICIONES GENERALES

1. Normativa aplicable y orden de prelación.

Las contrataciones se registrarán en cuanto a su preparación, adjudicación, efectos y extinción por el "Reglamento para la Contratación de Bienes, Obras y Servicios de la HCDN", aprobado por Resolución Presidencial N° 1073/18, sus modificatorias y complementarias, y por las disposiciones que se dicten en consecuencia, por los pliegos de bases y condiciones, por el contrato, convenio, orden de compra o venta según corresponda.

Supletoriamente serán de aplicación las restantes normas del Derecho Administrativo, y en su defecto las normas del Derecho Privado por analogía.

Conforme lo establecido por el artículo 123 del Reglamento citado, todos los documentos que rijan el llamado, así como los que integren la contratación serán considerados como recíprocamente explicativos. En caso de existir discrepancias se seguirá el siguiente orden de prelación:

- A - Las disposiciones del citado Reglamento.
- B - El Pliego de Bases y Condiciones Generales.
- C - El Pliego de Bases y Condiciones Particulares.
- D - Las Especificaciones Técnicas.
- E - La Oferta y las Muestras que se hubieran acompañado.
- F - La Adjudicación.
- G - La Orden de Compra, de venta o el contrato en su caso.

2. Cómputo de plazos.

A falta de indicación, todos los plazos establecidos en el presente pliego se computarán en días hábiles administrativos. Asimismo, cuando se fijen en semanas, por períodos de SIETE (7) días corridos. Cuando se fijen en meses o en años, de fecha a fecha conforme a lo dispuesto en el Código Civil y Comercial de la Nación.

3. Registración de proveedores.

El Registro de Proveedores inscribirá a las personas humanas y jurídicas que tengan interés en contratar con la H.C.D.N. El citado registro tendrá por objeto registrar y acreditar la documentación administrativa y legal de cada proveedor, sus antecedentes, historial de contrataciones, registrar penalidades y sanciones, la existencia de causales de inhabilidad y cualquier otro dato relevante a los fines.

4. Visitas.

Cuando en el respectivo pliego de bases y condiciones del llamado se estipulara la obligación de efectuar visitas, las mismas podrán realizarse en los días y horas indicados en el respectivo pliego. A falta de esta, las visitas se realizarán en los días y horas hábiles mientras dure la convocatoria, hasta un (1) día hábil anterior a la fecha fijada para la presentación de ofertas o de pedido de cotización, según el tipo de procedimiento. No obstante, de ser necesario, y con la fundamentación del caso, se podrán habilitar visitas en días inhábiles.

Al finalizar la visita los interesados recibirán una "CONSTANCIA DE VISITA" que será completada y firmada por autoridad competente o persona designada a tal efecto, a fin de su acreditación. La constancia de visita deberá ser presentada conjuntamente con la oferta.

La falta de realización de la visita previa será causal de desestimación de la oferta.

5. Excepciones a la obligación de presentar garantías.

Las excepciones a la obligación de presentar garantías dispuestas en el artículo 74 del citado Reglamento no incluyen a las contragarantías, las que deberán constituirse en todos los casos en que se reciba un monto como adelanto salvo que el oferente sea una jurisdicción o entidad perteneciente al Sector Público Nacional en los términos del artículo 8° de la Ley N° 24.156, o un organismo provincial, municipal o del Gobierno de Ciudad Autónoma de Buenos Aires.

6. Vista de las actuaciones.

Toda persona humana o jurídica que acredite fehacientemente algún interés podrá tomar vista del expediente por el que tramite un procedimiento de selección, posterior a la convocatoria de ofertas y hasta la extinción del

R.P. N°: **0162/19**

ES COPIA FIEL DEL ORIGINAL
MARIO ALBERTO ALVAREZ
SUBDIRECTOR
SUBDIRECCIÓN LEGAL Y TÉCNICA
DIR. GRAL. COORD. ADMINISTRATIVA
H. CÁMARA DE DIPUTADOS DE LA NACIÓN



contrato, con excepción de la documentación amparada por normas de confidencialidad o la declarada reservada o secreta por autoridad competente. No se concederá vista de las actuaciones durante la etapa de evaluación de las ofertas, que se extiende desde el momento en que el expediente es remitido a la Comisión Evaluadora hasta la notificación del dictamen de evaluación, como tampoco cuando el expediente se encuentre sujeto a intervención de algún área competente.

A los efectos de lo dispuesto en el párrafo anterior, los interesados deberán acreditar la documentación de la que surja su carácter de titular, representante legal o apoderado.

7. Comunicaciones.

Toda comunicación o notificación entre la H.C.D.N. y los interesados, oferentes, adjudicatarios o cocontratantes; ya sea en el transcurso del procedimiento de selección o durante la ejecución del contrato, deberá efectuarse procurando economías en gastos y celeridad en los trámites; por lo que se efectuarán a la dirección de correo electrónico constituida a dichos fines, la que deberá ser declarada sin excepción, en la planilla o formulario de cotización al momento de presentar su oferta. Las notificaciones cursadas por la H.C.D.N. a la dirección de correo electrónico constituida se tendrán por notificadas el día en que fueron enviadas, sirviendo de prueba suficiente las constancias que tales medios generen para el emisor.

Para el caso que se informara una dirección de correo electrónico errónea o se detectara algún inconveniente con la misma, se tendrán por válidas, si las hubiera, las informadas en el Registro de Proveedores de la H.C.D.N.

Sin perjuicio de lo antes mencionado, también serán válidas las comunicaciones o notificaciones por los medios establecidos en el artículo 116 del Reglamento aprobado por Resolución Presidencial N° 1073/18.

8. Vista y descarga de Pliegos.

Cualquier persona podrá tomar vista y/o descargar el Pliego de Bases y Condiciones Generales y el Pliego de Bases y Condiciones del llamado, en la página web de la H.C.D.N. o por el medio electrónico que a futuro lo reemplace.

En el caso que el pliego tuviera costo, el respectivo pago deberá efectuarse en la Tesorería de la H.C.D.N.

En oportunidad de comprar o descargar los pliegos, deberán informar a la H.C.D.N. su nombre o razón social, domicilio y dirección de correo electrónico en los que serán válidas las comunicaciones que deban cursarse hasta el día de apertura de ofertas.

Quiénes hubiesen omitido informar el correo electrónico al cual deban cursarse las comunicaciones correspondientes no podrán alegar el desconocimiento de las actuaciones que se hubieren producido desde la publicación de los pliegos hasta el día de la apertura de ofertas, quedando bajo su responsabilidad llevar adelante las gestiones necesarias para tomar conocimiento de aquellas.

9. Consultas al Pliego de Bases y Condiciones del llamado.

En oportunidad de realizar una consulta al pliego, los consultantes que no lo hubieran hecho con anterioridad deberán suministrar obligatoriamente su nombre o razón social, domicilio y dirección de correo electrónico donde serán válidas las comunicaciones que deban cursarse.

Las consultas deberán efectuarse por escrito ante la Dirección de Compras o en el lugar que se indique en el citado pliego. No se aceptarán consultas telefónicas y no serán contestadas aquellas que se presenten fuera de término.

Para los procedimientos de licitaciones y concursos, públicos y privados, y subastas públicas, las consultas deberán ser efectuadas hasta CUATRO (4) días hábiles anteriores a la fecha fijada para la presentación de ofertas, como mínimo, salvo que en el Pliego de Bases y Condiciones del llamado se estableciera un plazo distinto.

En los procedimientos de selección por compulsas abreviada o adjudicación simple deberá establecerse en el pliego de bases y condiciones del llamado el plazo hasta el cual podrán realizarse las consultas, en atención al plazo que se establezca en cada procedimiento en particular, para la presentación de ofertas o pedidos de cotización. A falta de indicación, las consultas deberán ser efectuadas hasta un (1) día hábil anterior a la fecha fijada para la presentación de ofertas.

ES COPIA FIEL DEL ORIGINAL
MARIO ALBERTO ALVAREZ
SUBDIRECTOR
SUBDIRECCIÓN LEGAL Y TÉCNICA
DIR. GRAL. COORD. ADMINISTRATIVA
H. CÁMARA DE DIPUTADOS DE LA NACIÓN



10. Circulares Aclaratorias o Modificadorias al Pliego de Bases y Condiciones del Llamado.

La HCDN podrá elaborar circulares aclaratorias o modificadorias al pliego de bases y condiciones del llamado, de oficio o como respuesta a consultas recibidas.

a) Circulares Aclaratorias

Las circulares aclaratorias deberán comunicarse con DOS (2) días hábiles como mínimo, de anticipación a la fecha fijada para la presentación de las ofertas en los procedimientos de licitación o concurso público o privado y de subasta pública, a todas las personas que hubiesen comprado o descargado el pliego y al que hubiere efectuado la consulta, si la circular se emitiera como consecuencia de ello, e incluirlas como parte integrante del pliego y difundirlas en el sitio web institucional de la HCDN.

b) Circulares Modificadorias

Las circulares modificadorias deberán ser publicadas por UN (1) día, difundidas y comunicadas, en los mismos medios utilizados en el llamado original con DOS (2) días hábiles como mínimo de anticipación a la fecha originaria fijada para la presentación de las ofertas. Asimismo, deberán ser comunicadas a todas las personas que hubiesen comprado o descargado el pliego y al que hubiere efectuado la consulta, si la circular se emitiera como consecuencia de ello, e incluirlas como parte integrante del pliego y difundirlas en el sitio web institucional de la HCDN.

c) Circulares Modificadorias de suspensión / prórroga de fecha de apertura

Las circulares por las que únicamente se suspenda o se prorrogue la fecha de apertura y/o la de presentación de las ofertas, deberán ser publicadas por UN (1) día, difundidas y comunicadas, en los mismos medios utilizados en el llamado original con UN (1) día hábil como mínimo de anticipación a la fecha originaria fijada para la presentación de las ofertas. Asimismo, deberán ser comunicadas a todas las personas que hubiesen comprado o descargado el pliego y al que hubiere efectuado la consulta, si la circular se emitiera como consecuencia de ello, e incluirlas como parte integrante del pliego y difundirlas en el sitio web institucional de la HCDN.

d) Procedimientos de selección por compulsas abreviada o adjudicación simple

En los procedimientos de selección por compulsas abreviada o adjudicación simple, el plazo para comunicar las circulares deberá establecerse en el pliego de bases y condiciones del llamado teniendo en cuenta el plazo hasta el cual podrán realizarse las consultas y atendiendo el plazo de antelación establecido en cada procedimiento en particular, para la presentación de ofertas o pedidos de cotización. A falta de indicación, las circulares deberán ser comunicadas hasta un (1) día hábil anterior a la fecha fijada para la presentación de ofertas.

11. Presentación de las ofertas.

Las ofertas se presentarán hasta el día y horario fijado para la presentación de las mismas, sin excepción, debiendo encontrarse firmadas y aclaradas por el representante legal de la empresa. A partir de la hora fijada como término para la recepción de las ofertas no podrán recibirse otras, aun cuando el acto de apertura no se haya iniciado. Las enmiendas y/o raspaduras deberán ser debidamente salvadas por el oferente. La presentación de la oferta supone por parte del oferente que ha analizado y aceptado los pliegos y demás documentación técnica, administrativa y jurídica con el objeto de hallarse en posesión de los elementos de juicio necesarios para afrontar cualquier contingencia que razonablemente pudiera esperarse. Por consiguiente, la presentación de la oferta implica el perfecto conocimiento de las obligaciones a contraer, y la renuncia previa a cualquier reclamo posterior a la firma del contrato, basado en desconocimiento alguno.

A los efectos de la presentación de la oferta económica, el oferente podrá:

- a) Emplear la planilla de cotización que se adjunte a los fines, en los pliegos de bases y condiciones del llamado.
- b) Cotizar en una planilla membretada de la firma, respetando el formato y todos los datos solicitados en el formulario mencionado en el punto anterior.

No obstante, si el oferente cotizara ambas planillas (puntos a y b), en el caso de existir divergencias entre las mismas, ya sea por la descripción de productos, cantidades, montos cotizados u otros datos, se tomará como válido lo expresado en la planilla oficial anexada al pliego.

Para los casos donde los formularios de cotización presentados no se ajusten a lo dispuesto en los puntos a) y b) responderá la desestimación de la oferta.

AS

Mario Alvarez
ES COPIA FIEL DEL ORIGINAL
MARIO ALBERTO ALVAREZ
SUBDIRECTOR
SUBDIRECCIÓN LEGAL Y TÉCNICA
DIR. GRAL. COORD. ADMINISTRATIVA
H. CÁMARA DE DIPUTADOS DE LA NACIÓN



12. Formalidades de las ofertas.

Las ofertas deberán observar las siguientes formalidades:

- a) Serán redactadas en idioma nacional y presentadas en papel o en formato digital según corresponda.
- b) Se admitirán hasta el día y hora fijados en el llamado.
- c) Las ofertas económicas deberán encontrarse firmadas por el oferente, representante legal o apoderado con facultades suficientes para obligarlo. Las enmiendas y raspaduras deberán ser debidamente salvadas. Con cada oferta deberá acompañarse el recibo oficial de pago por adquisición de los Pliegos de Bases y Condiciones en caso de corresponder.
- d) Los sobres, carpetas, cajas o paquetes se presentarán perfectamente cerrados y contendrán en su cubierta la identificación de la contratación a que corresponden, el día y hora de la apertura.

13. Contenido de las ofertas.

La oferta presentada deberá contener:

- a) El precio unitario y cierto, en números, con referencia a la unidad de medida establecida en las cláusulas correspondientes, el precio total del renglón en números, y el total general de la propuesta, expresado en letras y números determinados en la moneda de cotización fijada en los Pliegos. En todos los casos se entenderán como precios finales.
- b) La cotización por cantidades netas y libres de envase y de gastos de embalaje, salvo que los Pliegos de Bases y Condiciones previeran lo contrario.
- c) El origen del producto cotizado que, si no se indicara lo contrario, se entenderá que es de producción nacional.
- d) La moneda de cotización de la oferta deberá ser la moneda nacional, excepto que se especifique otra moneda en el pliego de bases y condiciones particulares.
- e) En la oferta presentada deberá constituirse domicilio en la Ciudad Autónoma de Buenos Aires a los efectos del cumplimiento de sus obligaciones y declararse el correo electrónico en donde se tendrán por válidas las notificaciones que allí se cursen.

14. Modificación de la oferta.

Las ofertas se considerarán inmodificables. No obstante, si un oferente quisiera corregir, completar o reemplazar una oferta ya presentada en un mismo procedimiento de selección, tendrá la posibilidad de hacerlo en forma previa al vencimiento del plazo de presentación de las mismas, mediante la presentación de un nuevo sobre cerrado e identificado con los datos del procedimiento, considerándose como válida la última propuesta presentada en término.

Si no se pudiera determinar cuál es la última oferta presentada en término, deberán desestimarse todas las presentadas por ese oferente.

15. Plazo de mantenimiento de la oferta.

Los oferentes deberán mantener las ofertas por el plazo de SESENTA (60) días corridos contados a partir de la fecha del acto de apertura. Si el oferente no manifestara en forma fehaciente su voluntad de no renovar su oferta con una antelación mínima de DIEZ (10) días corridos a contar desde el día del vencimiento efectivo del plazo, aquella se considerará prorrogada automáticamente por plazos de TREINTA (30) días corridos y así sucesivamente. De resultar necesario podrán disponerse en los pliegos de bases y condiciones plazos distintos a los enunciados precedentemente.

El plazo de mantenimiento de oferta prorrogado en forma automática por períodos consecutivos no podrá exceder de UN (1) año contado a partir de la fecha del acto de apertura.

El oferente podrá manifestar en su oferta que no renueva el plazo de mantenimiento de la misma al segundo período o que la mantiene por una determinada cantidad de períodos.

ES COPIA FIEL DEL ORIGINAL
MARIO ALBERTO ALVAREZ
SUBDIRECTOR
SUBDIRECCIÓN LEGAL Y TÉCNICA
DIR. GRAL. COORD. ADMINISTRATIVA
H. CÁMARA DE DIPUTADOS DE LA NACIÓN

R.P. N°: 0162/19



16. Exhibición de las ofertas.

Los originales de las ofertas serán exhibidos a los oferentes por el término de DOS (2) días, contados a partir del día hábil siguiente al de la apertura. Los oferentes podrán solicitar copia a su costa, dejándose debida constancia en autos.

En el supuesto que exista un único oferente, se podrá prescindir del cumplimiento del término indicado en el párrafo anterior.

17. Pedidos de documentación a oferentes.

Es facultad de la Dirección de Compras y de la Comisión Evaluadora requerir información de carácter subsanable que permita enmendar errores u omisiones para contar con la mayor cantidad de ofertas válidas posibles conforme el principio de concurrencia. Los oferentes podrán ser intimados a subsanar las mismas en un plazo no menor a TRES (3) días contados a partir del día hábil inmediato posterior de su intimación. Vencido el plazo sin que se cumpla todo o parte de lo requerido, se desestimará la oferta presentada.

18. Impugnaciones al dictamen de evaluación de ofertas.

Los oferentes podrán formular impugnaciones al dictamen dentro del plazo fijado a continuación:

- CINCO (5) días de su comunicación para los procedimientos de licitaciones o concursos públicos;
- CUATRO (4) días de su comunicación para los procedimientos de licitaciones o concursos privados;
- TRES (3) días de su comunicación para los procedimientos de contratación directa según corresponda;

En tales casos, las actuaciones serán dictaminadas por la Dirección de Asuntos Jurídicos de la H.C.D.N.

Los recursos se regirán en primer lugar por lo previsto en el citado reglamento y analógicamente por lo dispuesto en la Ley de Procedimientos Administrativos 19.549, sus modificatorias y normas reglamentarias.

19. Adjudicación.

La adjudicación será resuelta por la autoridad competente para aprobar la contratación y notificada fehacientemente al adjudicatario y a los restantes oferentes, por los medios dispuestos en el artículo 116 del citado Reglamento, dentro de los TRES (3) días de dictado el acto respectivo. Si se hubieran formulado impugnaciones contra el dictamen de evaluación, las mismas serán resueltas en el mismo acto que disponga la adjudicación.

20. Recepción de bienes, obras y servicios.

• Recepción Provisoria

La recepción de los bienes en los lugares establecidos por el contrato tendrá carácter provisional, y los recibos o remitos que se firmen quedarán sujetos a los requisitos establecidos para la recepción definitiva.

Si no se dispusiere en los Pliegos de Bases y Condiciones un lugar específico para la recepción provisoria de bienes, se entenderá en todos los casos que será en el Departamento de Suministros de la HCDN.

Para el caso de las obras, el adjudicatario estará obligado a garantizar sus trabajos por eventuales vicios y/o defectos ocultos en la misma por el plazo mínimo de UN (1) año a contar desde la fecha en que la Inspección de Obra, o el área a cargo de la misma, otorgue la Recepción Total de Obra, la que tendrá carácter provisional hasta tanto se haya cumplido el plazo de garantía fijado. Dentro del plazo mencionado el adjudicatario será responsable por la conservación y reparación de la obra, salvo los efectos resultantes de su uso indebido. Los Pliegos de Bases y Condiciones podrán prever la emisión de certificados de avance de obra, los cuales tendrán carácter provisional.

• Recepción Definitiva

La recepción o conformidad definitiva se otorgará y se remitirá a la dependencia ante la cual se tramitan los pagos dentro de los siete (7) días de la entrega de los bienes o de prestados los servicios, o del plazo que se fije en las cláusulas particulares cuando los análisis o pruebas especiales que corresponda efectuar hayan de sobrepasar aquel término. En caso de silencio, una vez vencido dicho plazo, el adjudicatario podrá intimar el pronunciamiento sobre el rechazo o la conformidad definitiva, la cual se tendrá por otorgada si no se expidiera en el término de dos (2) días de recibida la intimación.

R.P. N°: 0162/19

bas de...
ES COPIA FIEL DEL ORIGINAL
MARIO ALBERTO ALVAREZ
SUBDIRECTOR
SUBDIRECCIÓN LEGAL Y TÉCNICA
DIR. GRAL. COORD. ADMINISTRATIVA
H. CÁMARA DE DIPUTADOS DE LA NACIÓN



En el caso de las obras, la recepción definitiva operará dentro de los siete (7) días de expirado el plazo de garantía establecido en el acápite precedente.

21. Clases de Penalidades.

Los oferentes, adjudicatarios y cocontratantes serán pasibles de las penalidades establecidas en el presente artículo, cuando incurran en las siguientes causales:

a) Pérdida de la garantía de mantenimiento de oferta:

1.- Si el oferente manifestara su voluntad de no mantener su oferta fuera del plazo fijado para realizar tal manifestación o retirara su oferta sin cumplir con los plazos de mantenimiento.

b) Pérdida de la garantía de cumplimiento del contrato:

1.- Por incumplimiento contractual, si el cocontratante desistiere en forma expresa del contrato antes de vencido el plazo fijado para su cumplimiento, o vencido el plazo de cumplimiento original del contrato o de su extensión, o vencido el plazo de las intimaciones que realizara la Comisión de Recepción, en todos los casos, sin que los bienes fueran entregados o prestados los servicios de conformidad.

2.- Por ceder el contrato o dar publicidad del mismo sin autorización de la HCDN.

c) Multa por mora en el cumplimiento de sus obligaciones:

1.- Para el caso de contratos de adquisición de bienes: Se aplicará una multa del UNO POR CIENTO (1%) por cada SIETE (7) días de atraso, o fracción mayor de TRES (3) días, una vez transcurrido el plazo inicial de SIETE (7) días.

2.- Para el caso de contratos de servicios o de tracto sucesivo u obras:

2.1- Por la demora en el inicio de la prestación sin razón justificada, se aplicará una multa del CERO COMA CINCO POR CIENTO (0,5%) del monto total del contrato por cada día de atraso.

2.2- Vencido el plazo de la prestación, si la misma no se encontrara finalizada sin razón justificada, se aplicará una multa del CERO COMA CINCO POR CIENTO (0,5%) del monto total del contrato por cada día de atraso.

En ningún caso las multas podrán superar el CIENTO POR CIENTO (100%) del valor del contrato.

Los pliegos de bases y condiciones particulares podrán prever la aplicación de multas por distintas faltas vinculadas a las prestaciones a cargo del proveedor.

d) Rescisión por su culpa:

1.- Por incumplimiento contractual, si el cocontratante desistiere en forma expresa del contrato antes de vencido el plazo fijado para su cumplimiento, o vencido el plazo de cumplimiento original del contrato o de su extensión, o vencido el plazo de las intimaciones que realizara la Comisión de Recepción, en todos los casos, sin que los bienes fueran entregados o prestados los servicios de conformidad.

2.- Por ceder el contrato o dar publicidad del mismo sin autorización de la HCDN.

3.- En caso de no integrar la garantía de cumplimiento del contrato luego de la intimación cursada por la HCDN, quedando obligado a responder por el importe de la garantía no constituida de acuerdo al orden de afectación de penalidades establecido. La rescisión del contrato y la consiguiente pérdida de la garantía de cumplimiento del contrato podrán ser totales o parciales, afectando en este último caso a la parte no cumplida de aquél. La HCDN se abstendrá de aplicar penalidades cuando el procedimiento se deje sin efecto por causas no imputables al proveedor que fuera pasible de penalidad.

22. Afectación de penalidades.

Las penalidades que se apliquen se afectarán conforme el siguiente orden y modalidad:

- i. En primer lugar, se afectarán las facturas al cobro emergente del contrato o de otros contratos de la HCDN.
- ii. De no existir facturas al cobro, el oferente, adjudicatario o cocontratante quedará obligado a depositar el importe pertinente en la cuenta de la HCDN, dentro de los DIEZ (10) días de notificado de la aplicación de la penalidad, salvo que se disponga un plazo mayor.

iii. En caso de no efectuarse el depósito, se afectará a la correspondiente garantía.

ES COPIA FIEL DEL ORIGINAL
MARIO ALBERTO ALVAREZ
SUBDIRECTOR
SUBDIRECCIÓN LEGAL Y TÉCNICA
DIR. GRAL. COORD. ADMINISTRATIVA
H. CÁMARA DE DIPUTADOS DE LA NACIÓN



23. Resarcimiento integral.

La ejecución de las garantías o la iniciación de las acciones destinadas a obtener el cobro de las mismas, tendrán lugar sin perjuicio de la aplicación de las multas que correspondan o de las acciones judiciales que se ejerzan para obtener el resarcimiento integral de los daños que los incumplimientos de los oferentes, adjudicatarios o cocontratantes hubieran ocasionado.

24. Clases de sanciones.

Los oferentes, adjudicatarios o cocontratantes podrán ser pasibles de las sanciones establecidas en el presente artículo, cuando incurran en las siguientes causales:

a) **Apercibimiento:**

1.- Si el oferente manifestara su voluntad de no mantener su oferta fuera del plazo fijado para realizar tal manifestación o retirara su oferta sin cumplir con los plazos de mantenimiento.

2.- El oferente a quien se le hubiese desestimado la oferta, salvo en los casos en que se prevea una sanción mayor.

b) **Suspensión:**

1.- Se aplicará una suspensión para contratar por un plazo de hasta UN (1) año:

1.1.- Al adjudicatario al que se le hubiere revocado la adjudicación por causas que le fueren imputables.

1.2.- Al oferente, adjudicatario o cocontratante que, intimado para que deposite en la cuenta de la jurisdicción o entidad contratante el valor de la penalidad aplicada, no hubiese efectuado el pago en el plazo fijado al efecto.

1.3.- Al proveedor a quien le fuere rescindido parcial o totalmente un contrato por causas que le fueren imputables.

1.4.- Al oferente o adjudicatario a quien en el lapso de UN (1) año calendario se le hubieren aplicado TRES (3) sanciones de apercibimiento.

2.- Se aplicará una suspensión para contratar por un plazo mayor a UN (1) año y hasta DOS (2) años:

2.1.- Cuando se constate fehacientemente que el oferente, adjudicatario o cocontratante hubieren incurrido en dar u ofrecer dinero o dádivas:

- A funcionarios o empleados de la H.C.D.N. para que estos hagan o dejen de hacer algo relativo a sus funciones, con competencia referida a una licitación o contrato.

- A funcionarios de la H.C.D.N. para que hagan valer la influencia de sus cargos ante otros funcionarios o empleados de la H.C.D.N. para que estos hagan o dejen de hacer algo relativo a sus funciones, con la competencia descripta.

- A cualquier persona que haga valer su relación o influencia sobre un funcionario o empleado, de la H.C.D.N. con la competencia descripta, para que estos hagan o dejen de hacer algo relativo a sus funciones.

2.2.- Cuando se constate que el oferente o adjudicatario presentó documentación o información falsa o adulterada. En el caso de encontrarse pendiente una causa penal para la determinación de la falsedad o adulteración de la documentación, no empezará a correr —o en su caso se suspenderá— el plazo de prescripción establecido para la aplicación de sanciones, hasta la conclusión de la causa judicial.

2.3.- Al oferente a quien se le hubiese desestimado la oferta por resultar inelegible conforme las pautas de inelegibilidad establecidas.

2.4.- Al oferente a quien se le hubiese desestimado la oferta por la causal enumerada en el inciso a) del artículo 47 del citado Reglamento. Cuando concurriere más de una causal de suspensión, los plazos de suspensión que se apliquen de acuerdo a lo previsto en los incisos que anteceden, se cumplirán ininterrumpidamente en forma sucesiva.

Los plazos comenzarán a computarse a partir del día siguiente en que quede firme el acto de la suspensión. Asimismo, deberá procederse con la carga de la/s respectiva/s suspensión/es en el Registro de Proveedores.

c) **Inhabilitación:**

Serán inhabilitados para contratar por el tiempo que duren las causas de la inhabilitación, quienes se encuentran incursos en el artículo 34 del citado Reglamento.

R.P. Nº: 0162/19

ES COPIA FIEL DEL ORIGINAL
MARIO ALBERTO ALVAREZ
SUBDIRECTOR
SUBDIRECCIÓN LEGAL Y TÉCNICA
DIR. GRAL. COORD. ADMINISTRATIVA
H. CÁMARA DE DIPUTADOS DE LA NACIÓN



25. Aplicación de Sanciones

En las actuaciones iniciadas para la aplicación de multas y/o penalidades, antes de resolver, se dará vista a los interesados, quienes dentro de los CINCO (5) días de notificados fehacientemente por los medios dispuestos en el artículo 116 del citado Reglamento, podrán formular descargos o aclaraciones y ofrecer la prueba que haga a su derecho. Las sanciones deberán disponerse mediante resolución fundada merituando debidamente las circunstancias del caso o la forma de operar de la firma, y serán remitidas al Registro de Proveedores de la HCDN.

26. Responsabilidad.

La adjudicataria será la única y exclusiva responsable y se obligará a reparar la totalidad de los daños y perjuicios de cualquier naturaleza que se produzcan con motivo o en ocasión del servicio, trabajo, suministro u obra que se realice, ya sea por su culpa, dolo o negligencia, delitos, actos y/o hechos del personal bajo su dependencia, así como de sus subcontratistas y/o cualquier tercero a ésta vinculada, o por las cosas de su propiedad y/o que se encuentren bajo su guarda o custodia.

27. Seguro.

Es obligación de la adjudicataria tener cubierto a todo el personal que utilice para la realización del servicio, trabajo, suministro u obra objeto del presente pliego, según corresponda con una Aseguradora de Riesgos del Trabajo, debiendo presentar la nómina completa del personal que será afectado al mismo con el certificado de la respectiva A.R.T.

28. Resolución de controversias.

Las partes se someten, para dirimir cualquier divergencia derivada de la presente contratación, una vez agotadas todas las instancias administrativas, a la Justicia Nacional en lo Contencioso Administrativo Federal, con asiento en la Ciudad Autónoma de Buenos Aires, renunciando expresamente a cualquier otro fuero o jurisdicción.



PLIEGO DE BASES Y CONDICIONES PARTICULARES (P.B.C.P.)

gf



CONDICIONES PARTICULARES

Artículo 1º. OBJETO:

Impermeabilización de azotea sobre segundo y tercer piso del Palacio Legislativo de la H.C.D.N.

Artículo 2º. MARCO NORMATIVO DEL PROCEDIMIENTO:

El presente llamado tramita bajo el procedimiento de Licitación Pública, de etapa única - Nacional, con encuadre legal en el artículo 9º, incisos y apartados: 1, a); 2, a) y 3, a) y c) del "Reglamento para la Contratación de Bienes, Obras y Servicios de la HONORABLE CÁMARA DE DIPUTADOS DE LA NACIÓN", aprobado mediante Resolución Presidencial Nº 1073/18, sus modificatorias y complementarias.

Artículo 3º. PLAZO Y LUGAR DE EJECUCIÓN:

Plazo de ejecución: CIENTO CINCUENTA (150) días corridos a contar desde la fecha que se indique en el **Acta de Inicio de los trabajos**, según el modelo establecido en el Anexo XII del presente pliego, que extenderá oportunamente la Subdirección de Obras y Proyectos. La mencionada Subdirección será la encargada de convocar a la adjudicataria, mediante notificación fehaciente, a fin de proceder con la firma del Acta, la que se hará efectiva dentro del término de DIEZ (10) días hábiles contados a partir de la fecha del retiro de la Orden de Compra.

Lugar de ejecución: Los trabajos se desarrollarán en el Palacio Legislativo de la Honorable Cámara de Diputados de la Nación, sito en Av. Rivadavia 1864 de la Ciudad Autónoma de Buenos Aires.

Artículo 4º. VISTA / DESCARGA DE PLIEGOS Y NOVEDADES:

Vista / Descarga de Pliegos

Los interesados podrán consultar y/o descargar pliegos desde el sitio web de la HCDN (www.hcdn.gob.ar). Cuando se descargue un pliego el proveedor deberá informar vía correo electrónico a la dirección de mail dptocompras.dgac@hcdn.gob.ar los siguientes datos: nombre o razón social, Nº de C.U.I.T., domicilio, teléfono y dirección de correo electrónico donde serán válidas las comunicaciones que deban cursarse.

La presentación de la oferta significará de parte del oferente el pleno conocimiento y aceptación de las cláusulas que rigen el llamado a contratación, por lo que no será necesaria la presentación del pliego con la oferta.

Novedades

A los efectos del seguimiento de novedades que puedan producirse respecto de la presente contratación e independientemente de las comunicaciones que se cursen, aconsejamos a los interesados y potenciales oferentes visitar el link:

http://www.diputados.gob.ar/secadmin/dgral_admin_ctble/dr_compras/subdireccioncomprasysseguros/dptodecompras/licitaciones/apertura.jsp

Artículo 5º. NOTIFICACIONES Y/O COMUNICACIONES:

Todas las notificaciones y comunicaciones del presente llamado entre la H.C.D.N. y los interesados, ~~Oferentes~~, adjudicatarios o cocontratantes se efectuarán a la dirección de correo electrónico constituida

R.P. Nº: 0162/19

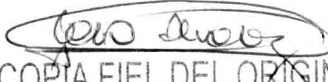
ES COPIA FIEL DEL ORIGINAL
MARIO ALBERTO ALVAREZ
SUBDIRECTOR
SUBDIRECCIÓN LEGAL Y TÉCNICA
DIR. GRAL. COORD. ADMINISTRATIVA
H. CÁMARA DE DIPUTADOS DE LA NACIÓN



a esos fines, la que deberán declarar, sin excepción, en la planilla o formulario de cotización al momento de constituir de su oferta.

Las notificaciones y comunicaciones cursadas por la H.C.D.N. a la dirección de correo electrónico constituida se tendrán por notificadas el día en que fueron enviadas, sirviendo de prueba suficiente las constancias que tales medios generen para el emisor.

Para el caso de que se informara una dirección de correo electrónico errónea o se detectara algún inconveniente con la misma, se tendrán por válidas, si las hubiera, las informadas en registros o bases de datos administradas por la H.C.D.N.

Artículo 6º. VISITA PREVIA:

Los interesados deberán llevar a cabo una visita previa de las instalaciones, con la finalidad de reconocer las distintas áreas de trabajo, hasta el plazo límite establecido en la carátula del presente pliego.

La visita deberá acordarse previamente con el personal técnico de la Subdirección de Obras y Proyectos, en el horario de 10:00 a 17:00 horas, en los siguientes teléfonos: (011) 4127-7100, Internos 5288/5289. Al finalizar la misma los interesados recibirán una "CONSTANCIA DE VISITA" que será completada y firmada por autoridad competente o persona designada a tal efecto, a fin de su acreditación.

Se considerará que, en su visita al lugar, el Oferente ha podido conocer el estado en que se encuentran las instalaciones, efectuado averiguaciones, solicitado aclaraciones necesarias y que por lo tanto su oferta incluye todas las tareas necesarias para la correcta ejecución del objeto de la contratación, de acuerdo con las reglas del buen arte, aunque éstas no se mencionen expresamente en la documentación de la presente licitación.

La "Constancia de Visita" deberá ser presentada conjuntamente con la oferta.

La falta de realización de la visita previa será causal de desestimación de la oferta.

Artículo 7º. MUESTRAS DE PRODUCTOS COTIZADOS:

Muestras

Se deberá presentar una muestra – consistente en un ejemplar y su ficha técnica – de los siguientes elementos:

- Piso calcáreo 20x20 cm;
- Membrana asfáltica.

Las mismas se solicitan con el objeto de posibilitar la realización de una mejor evaluación de los elementos a utilizar. Las muestras deberán encontrarse identificadas con nombre o razón social del oferente, a los efectos de permitir, de manera clara y precisa, establecer una correcta correspondencia de los productos.

Las muestras deberán ser presentadas, sin excepción, hasta el plazo límite establecido en la carátula del presente pliego. Deberán ser nuevas, sin uso y sin cargo para la H.C.D.N. y acorde a las especificaciones técnicas que obran agregadas al Pliego de Bases y Condiciones. En el momento de su entrega se extenderá, una Constancia de Entrega debidamente conformada, la que deberá adjuntarse con la oferta.

La falta de la correcta presentación de muestras físicas o folletería será causal de desestimación de las ofertas.

Devolución de muestras

R.P. N°: 0162/19

ES COPIA FIEL DEL ORIGINAL
MARIO ALBERTO ALVAREZ
SUBDIRECTOR
SUBDIRECCIÓN LEGAL Y TÉCNICA
DIR. GRAL. COORD. ADMINISTRATIVA
H. CÁMARA DE DIPUTADOS DE LA NACIÓN



Las muestras de los productos adjudicados quedarán en poder de la H.C.D.N. para ser cotejadas con los que entregue oportunamente el adjudicatario. Cumplido el contrato, quedarán a disposición para el retiro por parte del adjudicatario por el plazo de DOS (2) meses a contar desde la conformidad de recepción definitiva. De no procederse a su retiro, vencido el plazo establecido precedentemente, las muestras pasarán a ser propiedad de la H.C.D.N., sin cargo.

Las muestras presentadas por aquellos oferentes que no hubiesen resultado adjudicatarios quedarán a su disposición para el retiro hasta DOS (2) meses después de comunicado el acto administrativo de Adjudicación. En el caso en que no pasaran a retirarlas en el plazo fijado precedentemente, las muestras pasarán a ser propiedad de la H.C.D.N., sin cargo.

En todos los casos en que las muestras pasen a ser propiedad de la H.C.D.N., sin cargo, el Organismo queda facultado para resolver sobre el destino de las mismas.

Artículo 8º. TRATAMIENTO DE CONSULTAS Y CIRCULARES AL PLIEGO DE BASES DEL LLAMADO:

A los fines del tratamiento de consultas y circulares al Pliego de Bases y Condiciones del llamado se estará a lo dispuesto en los puntos 9 y 10 del Pliego de Bases y Condiciones Generales.

El plazo límite para recibir consultas se encuentra establecido en la carátula del presente Pliego.

Artículo 9º. GARANTÍAS:

Para afianzar el cumplimiento de todas sus obligaciones, los oferentes, cocontratantes y adjudicatarios deberán constituir garantías, conforme corresponda:

a) Garantía de mantenimiento de oferta:

Los oferentes deberán presentar una garantía por el CINCO POR CIENTO (5%) calculada sobre el monto total de su oferta y constituida bajo alguna de las formas previstas en el artículo 72 del Reglamento aprobado por Resolución Presidencial Nº 1073/18. En el caso de cotizar con descuentos, alternativas o variantes, la garantía se calculará sobre el mayor valor propuesto.

b) Garantía de adjudicación o cumplimiento de contrato:

El adjudicatario deberá integrar la garantía de adjudicación o cumplimiento del contrato dentro del término de OCHO (8) días a contar desde la fecha de suscripción y retiro formal de la Orden de Compra y/o Contrato. La garantía deberá constituirse por un valor que represente el DIEZ POR CIENTO (10%) del importe total de la adjudicación.

c) Contragarantía:

El adjudicatario deberá integrar una contragarantía equivalente al CIEN POR CIENTO (100%) de los montos que reciba como adelanto o anticipo financiero, para el caso que fuera previsto alguno de ellos dentro de las presentes cláusulas particulares.

Consideraciones generales:

- Se estará exceptuado de la presentación de garantías cuando el monto resultante para su constitución no fuere superior a PESOS DIEZ MIL (\$ 10.000) conforme lo indicado en el artículo 74, inciso c) del citado

Reglamento.

ES COPIA FIEL DEL ORIGINAL
MARIO ALBERTO ALVAREZ
SUBDIRECTOR
SUBDIRECCIÓN LEGAL Y TÉCNICA
DIR. GRAL. COORD. ADMINISTRATIVA
H. CÁMARA DE DIPUTADOS DE LA NACIÓN

R.P. Nº: 0162/19



- En caso de optar por una Póliza de Seguro de Caución, la misma deberá encontrarse legalizada por Escribano Público, conforme lo indicado en el artículo 72, inciso e) del citado Reglamento.
- Sólo se podrá presentar pagaré a la vista cuando el monto de la garantía no supere la suma de CUARENTA MIL PESOS (\$ 40.000). Esta forma de garantía no podrá combinarse con las restantes formas admitidas.
- Cuando la ejecución de la prestación se cumpla dentro del plazo previsto para la integración de la garantía de adjudicación o de cumplimiento de contrato, él o los adjudicatarios se encontrarán exceptuados de su presentación, conforme lo establecido por el inciso e) del artículo 74 del Reglamento aprobado por Resolución Presidencial Nº 1073/18 – Excepciones a la obligación de presentar garantías.

No obstante lo previsto en las consideraciones anteriores, todos los oferentes, adjudicatarios y cocontratantes contraen la obligación de responder por el importe de las garantías no constituidas, de acuerdo al orden de afectación de penalidades establecido en el Reglamento aprobado por Resolución Presidencial Nº 1073/18, a requerimiento de la H.C.D.N., sin que puedan interponer reclamo alguno sino después de obtenido el cobro o de efectuado el pago.

Devolución de las garantías / renuncia tácita:

La Dirección de Compras deberá notificar a los oferentes, adjudicatarios o cocontratantes dentro de los plazos fijados para que retiren las garantías de acuerdo al siguiente detalle:

- a) Las garantías de mantenimiento de oferta, dentro de los DIEZ (10) días de notificado el acto administrativo de adjudicación o el acto por el cual se ponga fin al procedimiento de selección.
- b) Las garantías de cumplimiento del contrato o las contragarantías, dentro de los DIEZ (10) días de cumplido el contrato a satisfacción de la H.C.D.N., cuando no quede pendiente la aplicación de multa o penalidad alguna.

Si los oferentes, adjudicatarios o cocontratantes, no retirasen las garantías dentro del plazo de CIENTO OCHENTA (180) días corridos a contar desde la fecha de la comunicación que lo informe, implicará la renuncia tácita a favor de la H.C.D.N. de lo que constituya la garantía, procediendo la tesorería del organismo a efectuar las acciones detalladas en el artículo 75 del Reglamento aprobado por Resolución Presidencial Nº 1073/18, según corresponda.

Artículo 10º. ALCANCE DE LAS PROPUESTAS:

Las propuestas, conforme el caso, deberán comprender e incluir la provisión de todos los componentes que fueran necesarios; como así también comprometer la ejecución de todas las actividades, tareas y trabajos, establecidos en el presente Pliego de Bases y Condiciones y en las Especificaciones Técnicas y de aquellos que, sin estar explícitamente indicados, resultaren necesarios para la correcta ejecución de la contratación. La oferta contendrá la documentación en la que consten las especificaciones y características técnicas, marcas de los elementos o materiales. No se aceptará la expresión "Según Pliego" como definición de las propuestas.

Artículo 11º. PLAZO DE MANTENIMIENTO DE LAS OFERTAS:

En virtud de lo dispuesto en el punto 15 del Pliego de Bases y Condiciones Generales, los oferentes deberán mantener las ofertas por el término de SESENTA (60) días corridos contados a partir de la fecha del acto

Baso de los
ES COPIA FIEL DEL ORIGINAL
MARIO ALBERTO ALVAREZ
SUBDIRECTOR
SUBDIRECCIÓN LEGAL Y TÉCNICA
DIR. GRAL. COORD. ADMINISTRATIVA
H. CÁMARA DE DIPUTADOS DE LA NACIÓN

FW
R.P. Nº: 0162/19



de apertura. Si el oferente no manifestara en forma fehaciente su voluntad de no renovar su oferta con una antelación mínima de DIEZ (10) días corridos a contar desde el día del vencimiento efectivo del plazo, aquella se considerará prorrogada automáticamente por el término de TREINTA (30) días corridos y así sucesivamente.

Artículo 12º. FORMA DE COTIZACIÓN:

Los oferentes deberán volcar sus ofertas económicas, en la planilla de cotización anexada al presente pliego. Se entenderán todos los importes ofertados como finales, en pesos, con IVA incluido.

Para los casos en que se detectarán errores de cotización, se estará a lo dispuesto por el artículo 50 del Reglamento aprobado por Resolución Presidencial Nº 1073/18.

Artículo 13º. DOCUMENTACIÓN REQUERIDA PARA LA PRESENTACIÓN DE OFERTAS:

Los oferentes deberán presentar junto con su oferta la documentación indicada en el **Anexo IV – “Datos básicos de los oferentes”** y en el **Anexo V – “Documentación específica de la contratación”**.

Artículo 14º. DE LOS OFERENTES:

No podrán contratar con la H.C.D.N. las personas humanas o jurídicas que no hubieren cumplido con sus obligaciones impositivas y/o previsionales, conforme las disposiciones vigentes dictadas por la Administración Federal de Ingresos Públicos (AFIP) y lo dispuesto en el artículo 34, inciso f) del Reglamento aprobado por Resolución Presidencial Nº 1073/18. A tales efectos, se procederá a verificar la existencia o no de incumplimientos de acuerdo al procedimiento dictado por la citada Administración Federal en su Resolución Nº 4164/2017, correspondiendo oportunamente la desestimación de aquellas ofertas que posean deudas.

Aquellos oferentes que reúnan las condiciones establecidas en la Ley Nº 27.437, modificatorias y complementarias, deberán manifestar dicha circunstancia mediante la presentación de una declaración jurada.

Asimismo, aquellos oferentes que invoquen la condición de Micro, Pequeña o Mediana Empresa o Cooperativa, deberán acompañar el certificado que lo acredite junto con su oferta.

Artículo 15º. PLAN DE TRABAJO Y PROPUESTA DE DISEÑO:

A presentar por los oferentes:

Los Oferentes deberán presentar un plan de trabajo junto con la oferta con las estimaciones de tiempos para las demoliciones y desmontes, así como para la ejecución de la albañilería e instalaciones y sus puestas en marcha y terminaciones correspondientes, en un todo de acuerdo con las etapas planteadas anteriormente.

La no presentación de este Plan de trabajo será causal de desestimación de la oferta.

A presentar por la firma adjudicataria:

La Adjudicataria presentará posteriormente un plan de trabajo definitivo para su aprobación por la Inspección de Obra, previo al inicio de los trabajos, una vez corroborados los días operativos de trabajo en el Palacio y los procedimientos de Seguridad e higiene como así las técnicas de restauro y construcción.

R.P. Nº: **0162/19**

ES COPIA FIEL DEL ORIGINAL
MARIO ALBERTO ALVAREZ
SUBDIRECTOR
SUBDIRECCIÓN LEGAL Y TÉCNICA
DIR. GRAL. COORD. ADMINISTRATIVA
H. CÁMARA DE DIPUTADOS DE LA NACIÓN



Las tareas se iniciarán una vez que la Inspección de Obra apruebe el mismo, con esas modificaciones y ajustes que estime corresponder. Dicho plan de trabajo definitivo contendrá curva de inversión y en líneas aparte los recursos aproximados a utilizar para cada tarea, a los efectos de controlar las dotaciones necesarias para el correcto avance de los trabajos previstos.

Los relevamientos y plan de trabajo deberán estar acompañados de planos digitalizados en CAD en correcta concordancia con sectores de trabajo referidos. Será condición sine qua non la presentación de dichos planos en donde sean demarcados cada uno de los ambientes y las tareas a realizar en los mismos como así también la inspección de la totalidad de los espacios a intervenir, lleven o no instalaciones termo mecánicas.

PROPUESTA DE DISEÑO: La adjudicataria deberá presentar a la inspección de obra para su corrección y/o aprobación, una propuesta de diseño de puertas de hierro, colocación de membranas y pisos, detalles de encuentros entre los diferentes tipos de techo y los tacos de concreto para los equipos del sistema de aire acondicionado tipo V.R.V., según lo solicitado en el Pliego de Especificaciones Técnicas. La aprobación de dicha propuesta de diseño será condición necesaria para dar inicio a las tareas en obra.

Artículo 16º. CRITERIO DE EVALUACIÓN - PREADJUDICACIÓN:

Criterio de evaluación y selección de ofertas

En atención a la relevancia del servicio que se licita y a las características particulares del mismo, se procederá a la evaluación de las ofertas conforme lo establecido en el Anexo VII – Criterio de Evaluación y Selección de Ofertas.

Serán sometidos a evaluación aquellos oferentes que cumplan con los requisitos de admisibilidad y con la documentación requerida en el Anexo IV – “Datos básicos de los oferentes” y en el Anexo V – “Documentación específica de la contratación”.

Preadjudicación

La preadjudicación recaerá sobre aquella oferta que, ajustándose a lo requerido por los Pliegos de Bases y Condiciones Generales, Particulares y de Especificaciones Técnicas, resulte la más conveniente para el Organismo, teniendo en cuenta el resultado obtenido en la Matriz de Evaluación que como Anexo VI forma parte del presente pliego, la cual contempla el precio, la calidad, idoneidad y antecedentes del oferente, así como los demás términos de la oferta.

Artículo 17º. COMUNICACIÓN DEL DICTAMEN DE EVALUACIÓN:

El dictamen de evaluación de las ofertas deberá ser notificado a los oferentes dentro de los TRES (3) días a contar desde su firma. Asimismo, será exhibido, difundido y comunicado fehacientemente por alguno de los medios habilitados a tal fin conforme lo dispuesto en el artículo 116 del Reglamento aprobado por Resolución presidencial Nº 1073/18.

Los interesados podrán formular impugnaciones al dictamen dentro del plazo fijado en el artículo 55 del citado Reglamento.

Artículo 18º. DE LOS ADJUDICATARIOS:

ES COPIA FIEL DEL ORIGINAL
MARIO ALBERTO ALVAREZ
SUBDIRECTOR
SUBDIRECCIÓN LEGAL Y TÉCNICA
DIR. GRAL. COORD. ADMINISTRATIVA
H. CÁMARA DE DIPUTADOS DE LA NACIÓN



ALCANCE DEL SERVICIO: La Adjudicataria deberá efectuar todas las tareas necesarias para dejar los sectores indicados perfectamente terminados y listos para su uso, de acuerdo a las reglas del arte. En esta línea, todas las medidas descriptas en la documentación gráfica deberán ser verificadas en obra.

La Adjudicataria tendrá a su cargo la provisión de materiales, mano de obra, plantel y toda otra provisión o trabajo necesario para la demolición y desmonte, albañilería, instalaciones sanitarias y eléctrica, equipamiento y toda aquella adecuación necesaria para la correcta realización de las tareas, esté o no la misma especificada en el Pliego de Especificaciones Técnicas. De la misma manera, le corresponderá la provisión de los servicios profesionales, flete, materiales, equipos, herramientas, útiles, andamios y todo elemento necesario para efectuar las tareas y servicios detallados, debiendo contemplar en su oferta económica, toda otra tarea que fuere necesaria para poder llevar a cabo el proyecto.

REGLAMENTOS: Los trabajos a desarrollarse se regirán por las siguientes disposiciones complementarias además de las especificadas en el presente pliego:

- De ejecución: Pliego tipo de Especificaciones Técnicas (Cláusulas Particulares) de la Dirección Nacional de Arquitectura de la S.E.T.O.P. Edición 1964 y complementarias.
- Edilicias: Código de Edificación y Código de Planeamiento Urbano del Gobierno de la Ciudad de Buenos Aires.
- Instalaciones contra Incendio: Reglamentos del Gobierno de la Ciudad de Buenos Aires, la Superintendencia de Bomberos de Policía Federal Argentina y las Normas IRAM.

REPRESENTANTE TÉCNICO: La Adjudicataria pondrá a disposición un representante técnico a lo largo de la ejecución de la obra. El profesional matriculado (arquitecto o ingeniero civil) deberá ser propuesto a la Inspección de Obra y aprobado por la misma.

Los oferentes propondrán asimismo un asesor patrimonial con experiencia en restauros similares que respaldará al representante técnico, pudiendo ser el asesor patrimonial el representante técnico de la empresa. La empresa presentará el CV del asesor patrimonial en la oferta para su evaluación.

Se asignará una oficina técnica, la cual servirá de puesto de trabajo del representante técnico de la Adjudicataria, quien deberá cumplir su horario de trabajo en la HCDN. En los horarios en los que el representante técnico no se encuentre en obra deberán nombrarse responsables, quienes podrán recibir indicaciones de la Inspección, pero no labrar Órdenes de pedido ni recibir Órdenes de Servicio. El representante técnico nombrado por libro de Actas a tal efecto es el único responsable por las tareas realizadas en obra, podrá solicitar ingresos y egresos de materiales, herramientas o escombros, coordinar cortes de suministros y cualquier otra tarea de planificación y coordinación en obra. Los responsables de cada subcontrato deberán ser identificados en el libro de acta, pero se dirigirán a la Inspección siempre a través del representante técnico de la Adjudicataria.

El oferente deberá presentar la aceptación formal del representante técnico y del asesor patrimonial como parte de la documentación de la oferta.

DOCUMENTACIÓN DE OBRA: La Adjudicataria hará entrega de toda la documentación referida a la obra, la cual será estudiada y aprobada oportunamente por la Inspección de Obra.

- Planos de plantas con verificación de medidas, superficies y situaciones de borde de todos los hechos existentes a ejecutar por pliego.

Detalles de sondeos y verificaciones "in situ".

Mario Alberto Álvarez
ES COPIA FIEL DEL ORIGINAL
MARIO ALBERTO ALVAREZ
SUBDIRECTOR
SUBDIRECCIÓN LEGAL Y TÉCNICA
DIR. GRAL. COORD. ADMINISTRATIVA
H. CÁMARA DE DIPUTADOS DE LA NACIÓN



- Detalle de contrapropuestas que pudieran surgir de cateos y verificaciones oculares en el lugar, y planos de detalles complementarios (Estructuras metálicas, protección de solados e instalaciones existentes, parapetos, andariveles, uniones, etc.).

- Gráfico de avance de obra.

- Se solicitará la presentación de un croquis o esquema de trazados y recorridos para acarreo de escombros, materiales y herramientas, en planta y elevación, en escala 1:100.

INSPECCIÓN DE OBRA: La Inspección de Obra estará a cargo de quien designe la HCDN; éste comunicará por nota a la Adjudicataria cuáles son las personas autorizadas para visitar la obra en cualquier momento sin previo permiso y cuáles están autorizadas para dar órdenes escritas con carácter de Inspección.

El contratista y su personal cumplirán las instrucciones y órdenes impartidas por la Inspección. La inobservancia de esta obligación, o los actos de cualquier índole que perturben la marcha de la obra, harán pasibles al culpable de su inmediata expulsión del recinto de los trabajos.

ÓRDENES DE SERVICIO Y OBSERVACIONES DE LA INSPECCIÓN: Todas las órdenes de la Inspección de Obra, y también las observaciones cuando su importancia lo justifique, serán cronológicamente consignadas por escrito en un libro foliado, que guardará la Inspección de obra.

Toda orden de servicio, deberá ser firmada por el contratista dentro de los tres (3) días del requerimiento de la Inspección. Su negativa lo hará pasible de la suspensión de las tareas.

Se considerará que toda orden de servicio está comprendida dentro de las estipulaciones del contrato y que no importa modificación de lo pactado ni encomienda de trabajos adicionales.

Aun cuando el contratista considere que en una orden de servicio se exceden los términos del contrato, deberá notificarse de ella, sin perjuicio de presentar ante el comitente, por intermedio de la Inspección de Obra, y en el término de cinco (5) días, un reclamo fundando detalladamente las razones que le asisten para observar la orden recibida. Cuando la Adjudicataria considere que los trabajos solicitados generan un adicional económico respecto de la oferta original, deberá presentar junto a la respuesta, un presupuesto detallando las razones de la demasía considerada. No se considerarán como observadas las órdenes de servicio cuando al hacerlo la Adjudicataria no asentare los fundamentos de su observación.

Transcurrido el plazo anterior sin hacer uso de ese derecho, la Adjudicataria quedará obligada a cumplir la orden de inmediato, sin tener derecho a reclamos posteriores.

NOTAS DE PEDIDO – PARTE DIARIO: Todas las reclamaciones y/u observaciones del contratista serán cronológicamente consignadas por escrito en el libro de Obra. Para esto la Adjudicataria podrá solicitar el libro a la Inspección quien está obligada a entregarlo en un plazo de 24 horas. Las notas de pedido serán interpuestas dentro de los cinco (5) días de producido el hecho que las motive. La Adjudicataria deberá fundarlas debidamente con determinación de valores, especies, etc., en el plazo de quince (15) días a partir de la presentación del reclamo y/u observación formulados.

La Adjudicataria presentará a la Inspección de Obra un parte semanal, en una planilla donde consten los trabajos ejecutados, el personal empleado y las condiciones climáticas o de acuerdo a las instrucciones que se le impartan.

TRABAJOS EJECUTADOS CON MATERIALES DE MAYOR VALOR O SIN LA CONFORMIDAD DEL COMITENTE:

Los trabajos ejecutados con materiales de mayor valor que los estipulados, ya sea por su naturaleza, calidad o procedencia, serán computados a la Adjudicataria como si los hubiese ejecutado con los materiales

ES COPIA FIEL DEL ORIGINAL
MARIO ALBERTO ALVAREZ
SUBDIRECTOR
SUBDIRECCIÓN LEGAL Y TÉCNICA
DIR. GRAL. COORD. ADMINISTRATIVA
H. CÁMARA DE DIPUTADOS DE LA NACIÓN

R.P. N°: 0162/19



especificados, salvo caso expreso, presupuestado y aprobado, en el libro de obra. Los trabajos no ejecutados de conformidad con las órdenes de servicio comunicadas a la Adjudicataria, o que no respondiesen a las especificaciones técnicas, podrán ser rechazados, aunque fuesen de mayor valor que los estipulados, y en este caso, la Inspección podrá ordenar su demolición y reconstrucción de acuerdo con lo estipulado en el pliego, estando a cargo de la Adjudicataria los gastos provocados por esta causa.

APROBACIÓN DE LOS TRABAJOS: Al iniciar cada trabajo, la Adjudicataria solicitará la presencia de la Inspección de Obra, que verificará el estado de los materiales y el método constructivo y elementos a emplear en las tareas en cuestión. Los trabajos iniciados sin autorización de la Inspección serán pasibles de rehacerse a costo de la Adjudicataria. Asimismo, deberá avisar a la Inspección de Obra antes de desarmar andamios o retirar plataformas de trabajo para que se efectúen las inspecciones correspondientes. Además, durante la marcha de los trabajos, la Adjudicataria facilitará el acceso de la Inspección de Obra tantas veces como le sea requerido. Concluidos los trabajos, deberá solicitar su inspección final y aprobación.

LIBRO DE OBRA: Previo al inicio de la obra, la Adjudicataria proveerá DOS (2) libros de comunicaciones, tamaño oficio por triplicado, que deberá ser rubricado por la Dirección de Obras y Operaciones. En este libro se asentarán todas las novedades que surjan de la ejecución de la obra: observaciones, pedidos de aclaraciones, incumplimientos, etc. La Adjudicataria estará obligada a proveer libros adicionales a medida que los anteriores fueran completados.

El personal designado como representante responsable de la obra deberá firmar diariamente el libro de mención, cuyas anotaciones tendrán carácter de notificación suficiente para la Adjudicataria, obligándose ésta a subsanar, cuando así se requiera y de inmediato, las situaciones denunciadas.

Las anotaciones serán rubricadas por un funcionario de la H.C.D.N. y por el representante de la Adjudicataria. La negativa de esta última a suscribir el asiento implicará la presunción de veracidad de los hechos contenidos en el mismo, salvo prueba en contrario; en tal caso, el acta será suscripta por DOS (2) funcionarios de la H.C.D.N.

INFORME FINAL: Previo a la recepción definitiva de la obra, y como requisito indispensable para ésta, la Adjudicataria deberá hacer entrega de un informe final que incluirá planos "Conforme a obra" que reflejen las tareas realizadas. Los planos "Conforme a obra" deberán presentarse en original, en film poliéster, y tres copias ploteadas sobre papel blanco, todo ello en colores convencionales. Asimismo, se deberá acompañar con soporte digital (AutoCAD 2010 – Word – Excel) que almacene toda la información y documentación, con la correspondiente aprobación del organismo competente. Juntamente con los planos "Conforme a obra", la Adjudicataria presentará a la Inspección de Obra la siguiente documentación:

- Memoria de Técnica, materiales y equipos empleados con la totalidad de sus características y marcas;
- QUINCE (15) fotografías de la obra anteriores al inicio de los trabajos y otras QUINCE (15) al finalizar los trabajos. Los puntos de toma serán determinados por la Inspección de Obra y ésta podrá incrementar la cantidad de fotografías para aquellos lugares que crea convenientes.

La no presentación del Informe Final conforme lo prescripto en este punto será causal suficiente para calificar al contrato como "inconcluso", impidiendo la recepción provisoria de las obras y su posterior liquidación final.

R.P. N°: 0162/19

Mario Alvarez
ES COPIA FIEL DEL ORIGINAL
MARIO ALBERTO ALVAREZ
SUBDIRECTOR
SUBDIRECCIÓN LEGAL Y TÉCNICA
DIR. GRAL. COORD. ADMINISTRATIVA
H. CÁMARA DE DIPUTADOS DE LA NACIÓN



MATERIALES DE REPOSICIÓN: La Adjudicataria preverá en su cotización la provisión de materiales de reposición para el caso de eventuales reparaciones que resultaren necesarias a posteriori, los cuales pasarán a ser propiedad de la H.C.D.N. Previo a la finalización de los trabajos contratados, la Inspección de Obra indicará a la Adjudicataria la dependencia a la cual deberá transportar dichos materiales. La reposición será de los materiales indicados en la planilla de cómputos, y la cantidad será equivalente a un **CINCO POR CIENTO (5%)** del total de la superficie colocada, no pudiendo ser inferior a la que contiene un envase entero tal como se comercializa.

REUNIONES DE COORDINACIÓN: Entre las obligaciones de la Adjudicataria se encuentra la de asistir, a través de su Representante Técnico y eventualmente de los Técnicos Responsables de la Obra y de las distintas empresas subcontratistas, a las reuniones solicitadas y presididas por la Inspección de Obra a efectos de mantener una fluida coordinación, efectuar aclaraciones a las prescripciones contenidas en el pliego y evacuar consultas, como asimismo para facilitar y agilizar todo aspecto de interés común en beneficio del correcto desarrollo de la obra, en miras a la correcta ejecución del "Plan de Trabajo". Para el correcto cumplimiento de esta obligación, la Adjudicataria será la única responsable de comunicar esta disposición a las subcontratistas.

Los lugares de encuentro serán los que determine oportunamente la Inspección de Obra, que serán notificados fehacientemente.

TAREAS COMPRENDIDAS: Las normas contenidas en el presente pliego son de aplicación para la totalidad de los trabajos especificados e incluyen los servicios profesionales, mano de obra, materiales, equipos, herramientas, fletes y todo elemento necesario para desarrollar las tareas; los trabajos de limpieza; movimiento de personal, equipos y herramientas; fletes, volquetes y documentación técnica de la obra en un todo de acuerdo con las indicaciones del presente pliego. Se procederá durante el transcurso de la obra a la limpieza continua y, una vez finalizada, a una limpieza final cuya verificación estará a cargo de la Inspección de Obra.

RETIRO DE ESCOMBROS: La Adjudicataria tendrá a su cargo el retiro y disposición final de todo escombros y material de descarte producto de la ejecución de las tareas encomendadas y, a tal efecto, deberá adoptar las medidas necesarias para evitar la acumulación dentro del área intervenida. Los escombros y demás desechos se embolsarán o retirarán del lugar conforme avancen las tareas. El traslado se realizará al finalizar la jornada o según lo establezca la Inspección de Obra, pudiendo contemplarse el retiro de escombros en horas tempranas o días sábado. Se deberá utilizar equipos especiales que admitan el retiro motorizado hasta el nivel de vereda y allí la descarga a volquetes especiales. La Adjudicataria será la única responsable por los daños ocasionados por falta de protecciones o deficiencia de las mismas. Deberá proveer y colocar las defensas, mamparas, protecciones, vallados y cualquier otro elemento de seguridad exigido por la normativa vigente o necesario para garantizar la seguridad del personal propio, de los empleados de la H.C.D.N., del público que accede y transita por el edificio y de los peatones que lo hacen por la vía pública.

HERRAMIENTAS: Las herramientas a utilizar serán de la mejor calidad y se encontrarán en buen estado de uso. No se tolerarán defectos que acusen los trabajos una vez terminados y que la Adjudicataria impute a deficiencias de aquellas.

ES COPIA FIEL DEL ORIGINAL
MARIO ALBERTO ALVAREZ
SUBDIRECTOR
SUBDIRECCIÓN LEGAL Y TÉCNICA
DIR. GRAL. COORD. ADMINISTRATIVA
H. CÁMARA DE DIPUTADOS DE LA NACIÓN



DEPENDENCIAS PARA OBREROS Y MATERIALES: La Adjudicataria utilizará únicamente los espacios que determinará la Inspección de Obra para depósito de materiales, herramientas, local para obreros, servicios sanitarios, entrada de materiales, acceso de operarios y empleados, debiendo aceptar todas las exigencias que se impongan.

Los servicios sanitarios que utilice estarán siempre limpios y en adecuadas condiciones de desinfección.

OBRAS COMPLEMENTARIAS: Quedará a cargo de la Adjudicataria las obras complementarias que sean necesarias de acuerdo a su programación, estilo y sistema de trabajo, para la protección de todas las áreas por donde circule el personal de la HCDN y/o público general para que no se interrumpan servicios, cuando se realizan las tareas de la obra propiamente dicha, fundamentalmente con el ingreso y egreso de materiales en carros rodantes dada las características patrimoniales de los solados y las molduras existentes en circulaciones.

Artículo 19º. GARANTÍA DE LOS TRABAJOS Y BIENES ENTREGADOS:

De conformidad con lo establecido en el punto 20 del pliego de bases y condiciones generales, el adjudicatario estará obligado a garantizar sus trabajos por eventuales vicios y/o defectos ocultos en la obra, por el plazo de UN (1) año a contar desde la fecha en que la Inspección de Obra otorgue la Recepción Total de Obra, la que tendrá carácter provisional hasta tanto se haya cumplido el plazo de garantía fijado. La Recepción Definitiva operará expirado el plazo de la presente garantía, siendo durante la vigencia de la misma el adjudicatario, responsable de la conservación y reparación de la obra, salvo los efectos resultantes de su uso indebido, ello de acuerdo con el punto 20 del pliego de bases y condiciones generales citado.

Artículo 20º. OBLIGACIÓN DE INDEMNIDAD:

El adjudicatario se obliga a mantener indemne al Organismo contratante y a su personal, frente a reclamos o contingencias de cualquier naturaleza, que se deriven de la ejecución de la presente contratación, atribuibles a su parte o a sus dependientes, subcontratistas o proveedores o cualquier otro tercero, en cualquiera de las etapas de cumplimiento de este contrato, haciéndose responsable por todos los gastos y costos de cualquier naturaleza, que resultaren necesarios para resolverlos, incluidos los gastos causídicos si los hubiere.

También mantendrá indemne al Organismo contratante y a su personal, de cualquier responsabilidad emergente por reclamos ante el incumplimiento de leyes laborales y previsionales, pago de cualquier tipo de indemnizaciones, independientemente de su naturaleza, incluyendo aquellas motivadas por enfermedades o accidentes de trabajo. En ese sentido, el Cocontratante se encuentra obligado a contratar los seguros que en este Pliego se mencionan, sin perjuicio de contratar otros que estime indispensables o necesarios para cumplir con esta cláusula de indemnidad, y haciéndose responsable por los riesgos o costos que los seguros no cubran, así como también por todos los gastos y costos de cualquier naturaleza que resultaren necesarios para resolverlos y solventarlos.

Por lo tanto, el Cocontratante será responsable por los daños y perjuicios que ocasionen al al Organismo contratante y a su personal el incumplimiento de cualquiera de las obligaciones a su cargo, sin perjuicio

bas
ES COPIA FIEL DEL ORIGINAL
MARIO ALBERTO ALVAREZ
SUBDIRECTOR
SUBDIRECCIÓN LEGAL Y TÉCNICA
DIR. GRAL. COORD. ADMINISTRATIVA
H. CÁMARA DE DIPUTADOS DE LA NACIÓN



de las responsabilidades emergentes del régimen de penalidades y/o sanciones previstas en el presente Pliego.

Sistemas patentados: El pago de los derechos para el empleo de artículos y dispositivos patentados, se considerarán incluidos en la cotización de la oferta. La Adjudicataria será la única responsable por los reclamos que se promuevan por el uso indebido de patentes, debiendo mantener indemne a la H.C.D.N respecto de cualquier reclamo que pudieran iniciar los titulares de las mismas, incluidos gastos causídicos, si los hubiere.

Artículo 21º. SEGUROS Y LEGISLACIÓN LABORAL:

El Adjudicatario deberá cumplir con los siguientes requisitos:

a) Seguridad Social:

El Adjudicatario deberá cumplir respecto del personal afectado a las tareas con todas las obligaciones emergentes de la Legislación Laboral y de la Seguridad Social. El personal y/o terceros afectados por el Adjudicatario de la presente contratación en el cumplimiento de las obligaciones asumidas por éste, carecerán de relación jurídica alguna con la HCDN. Estarán a exclusivo cargo del Adjudicatario los salarios, seguros, cumplimiento de leyes y cargas sociales y previsionales y cualquier otra erogación, sin excepción, vinculados con la ejecución contractual, quedando expresamente liberada la HCDN por tales conceptos, y sin que se configure solidaridad alguna entre ambos.

b) Accidentes de trabajo:

El Adjudicatario será responsable de su personal por accidentes de trabajo, por lo que contratará un seguro que cubra la totalidad de las obligaciones fijadas por la Ley sobre Riesgos de Trabajo N° 24.557, y sus normas modificatorias y complementarias.

Este seguro deberá cubrir los riesgos y accidentes de trabajo y/o enfermedades profesionales e inculpables amparando las indemnizaciones por incapacidad permanente, parcial y absoluta, incapacidad temporaria y/o muerte, accidente in itinere y prestación médico-farmacéutica y toda otra contingencia y/o prestación contemplada en la Ley N° 24.557 y sus decretos reglamentarios, por el monto máximo fijado por la legislación vigente. Si el Adjudicatario afectara personal que no se encontrare bajo relación de dependencia, éste deberá contar con una cobertura por Accidentes Personales, por un monto individual según las normativas vigentes. Este seguro reviste el carácter de principal, cualquier seguro contratado por la HCDN será en exceso y no contribuirá a la cobertura aquí requerida.

c) Contratación de los Seguros:

El Adjudicatario deberá contratar los seguros detallados en el presente Pliego, cuya vigencia deberá abarcar la totalidad del período contractual, e incluir la renovación automática de los mismos hasta la efectiva finalización del contrato, incluidas las prórrogas. La contratación de los seguros aquí referidos resulta independiente de aquellos otros que le sean legalmente exigibles al Adjudicatario por su actividad a fin de cubrir los posibles daños o pérdidas que afecten a sus bienes o los de sus empleados, como consecuencia de su actividad.

Las compañías aseguradoras con las cuales contrate el Adjudicatario las coberturas exigidas en el presente Pliego, deben contar con autorización de la Superintendencia de Seguros de la Nación y contar con calificación de riesgo mínima en Categoría "A".

R.P. N°: 0162/19

Mario Alvarez
ES COPIA FIEL DEL ORIGINAL
MARIO ALBERTO ALVAREZ
SUBDIRECTOR
SUBDIRECCIÓN LEGAL Y TÉCNICA
DIR. GRAL. COORD. ADMINISTRATIVA
H. CÁMARA DE DIPUTADOS DE LA NACIÓN



El adjudicatario deberá presentar copia certificada de la Póliza de Seguros de Riesgos de Trabajo junto con la nómina del personal interviniente y la constancia del último pago. La H.C.D.N. no autorizará el ingreso a sus dependencias, de ninguna persona que no se hallare previamente autorizada a hacerlo.

El adjudicatario deberá incorporar a todos los seguros contratados la cláusula de no repetición a favor de la HCDN.

RESPONSABILIDAD DEL ADJUDICATARIO

a) Higiene y Seguridad:

El Adjudicatario asumirá la total y exclusiva responsabilidad por las obligaciones emergentes de las Normas de Higiene y Seguridad Laboral dispuestas por la Ley Nº 19.587 y sus decretos reglamentarios, debiendo adoptar toda medida conducente a la seguridad del personal afectado a la ejecución del Contrato, a fin de evitar daños a terceros. Asimismo, el Adjudicatario deberá cumplir estrictamente con lo dispuesto en el Anexo XI del presente Pliego.

b) Régimen de Responsabilidad Frente a Terceros y Personal

La HCDN no asumirá responsabilidad alguna y quedará desligada respecto de todo conflicto o litigio que eventualmente se generase por cuestiones de índole laboral entre el Adjudicatario y el personal que éste ocupare a los fines de cumplir con sus obligaciones contractuales y que, en consecuencia, pudiera implicar o no la intervención del gremio que los nuclea y/o de aquellos organismos estatales vinculados con el contralor de transgresiones a normas establecidas para el orden laboral, o del cumplimiento de convenios colectivos de trabajo en vigencia. Igual criterio se hace extensivo a las obligaciones previsionales e impositivas que recaigan sobre el Adjudicatario.

Asimismo, la HCDN no asumirá responsabilidad alguna por reclamos de terceros con los que el Adjudicatario hubiere contratado a los fines de cumplir con las obligaciones emergentes de la normativa vigente, los Pliegos de Bases y Condiciones Generales, Particulares y de Especificaciones Técnicas correspondientes. En el caso de que la contratista recurra a empresas subcontratistas, las mismas deberán cumplir con todas las obligaciones previstas en los pliegos licitatorios para el contratista de la Administración.

De la misma forma, el Adjudicatario es exclusivamente responsable de toda reclamación o acción de terceros que pudiere establecerse por razón de cualquier daño o perjuicio ocasionado a personas o cosas o sus anexos; ya sea por cualquier material, maquinaria o implementos usados o por negligencia, culpa, omisión o imprudencia de él y de sus empleados afectados a las tareas a su cargo. En ese sentido, el Adjudicatario deberá tomar seguro por las responsabilidades civiles por daños y perjuicios a terceros o de propiedad de terceros, incendio y siniestro; en caso de que el monto de dicho seguro no alcanzare a cubrir los daños provocados, la diferencia resultante correrá por parte del Adjudicatario.

En caso de subcontratación, con carácter previo y por escrito, el adjudicatario deberá solicitar autorización a la HCDN respecto de la incorporación de un subcontratista. La HCDN se reserva el derecho de revocar la autorización concedida cuando lo considerare conveniente para la realización de la obra y sin que esto genere responsabilidad alguna a su cargo. Autorizada una subcontratación, el subcontratista se compromete a respetar todas las exigencias establecidas en la normativa vigente y en los Pliegos que rigen la presente contratación. Al mismo tiempo, el adjudicatario se compromete a mantener indemne a la

R.P. Nº: 0162/19

ES COPIA FIEL DEL ORIGINAL
MARIO ALBERTO ALVAREZ
SUBDIRECTOR
SUBDIRECCIÓN LEGAL Y TÉCNICA
DIR. GRAL. COORD. ADMINISTRATIVA
H. CÁMARA DE DIPUTADOS DE LA NACIÓN



HCDN respecto de cualquier reclamo que la subcontratista pudiere efectuarle, incluidos los gastos causídicos que pudieren derivar de aquél. La subcontratación no liberará al adjudicatario de las obligaciones asumidas con motivo de la adjudicación, siendo éste responsable del cumplimiento del contrato en todos y cada uno de sus términos, con independencia de que el incumplimiento sea directamente imputable a su subcontratista, en cuyo caso éste último será solidariamente responsable con aquél.

Artículo 22º. SUSPENSIÓN DE EJECUCIÓN DEL CONTRATO:

La H.C.D.N. podrá suspender la ejecución del contrato ante cualquier incumplimiento, por parte de la adjudicataria, de las obligaciones a su cargo. Dicha suspensión deberá ser debidamente certificada por la inspección correspondiente con expresa mención del incumplimiento que la genere. En ningún caso, la mencionada suspensión dará lugar a responsabilidad patrimonial a cargo de la comitente (H.C.D.N.), no pudiendo la adjudicataria reclamar el resarcimiento de consecuencia económica alguna, derivada de la suspensión ordenada en los términos antedichos.

Artículo 23º. PENALIDADES Y SANCIONES:

Por observaciones en la prestación y en el cumplimiento de cualquiera de las condiciones de la presente contratación los oferentes, adjudicatarios y contratantes serán pasibles de las penalidades y sanciones establecidas en el Título XV del Reglamento aprobado por Resolución Presidencial Nº 1073/18, y de aquellas dispuestas en los puntos 21 a 25 del Pliego de Bases y Condiciones Generales.

Para la aplicación de penalidades y sanciones los días se entenderán hábiles o corridos según su correspondencia con el plazo determinado en el artículo 3 del presente Pliego de Bases y Condiciones Particulares.

Artículo 24º. FACTURACIÓN Y FORMA DE PAGO:

Forma de pago

Se prevé la facturación parcial de acuerdo a los avances de obra que certifique oportunamente la Inspección de Obra. Los pagos de facturas operarán dentro de los CUARENTA Y CINCO (45) días, conforme lo dispuesto en el artículo 69 del Reglamento aprobado por Resolución Presidencial Nº 1073/18.

A tener en cuenta: Es requisito indispensable para el cobro de los importes a percibir, que el adjudicatario presente ante la Dirección de Compras la certificación de CBU emitida por la entidad bancaria en la cual se encuentra radicada su cuenta.

Facturación

A los efectos tributarios, y atento a la condición de IVA exento que reviste la HONORABLE CÁMARA DE DIPUTADOS DE LA NACIÓN, se deberá considerar al organismo como Consumidor Final. Las facturas a presentarse serán C o B, debiéndose emitir las mismas en cabeza de la HONORABLE CÁMARA DE DIPUTADOS DE LA NACIÓN – Clave Única de Identificación Tributaria (C.U.I.T.) Nº: 30-53421333-2.

Las facturas deberán ser presentadas ante el Departamento de Mesa de Entradas y Archivo dependiente de la Subdirección de Administración de la Dirección de Administración de la Dirección General Administrativa Contable de la SECRETARÍA ADMINISTRATIVA de la HONORABLE CÁMARA DE DIPUTADOS

R.P. Nº: 0162/19

ES COPIA FIEL DEL ORIGINAL
MARIO ALBERTO ALVAREZ
SUBDIRECTOR
SUBDIRECCIÓN LEGAL Y TÉCNICA
DIR. GRAL. COORD. ADMINISTRATIVA
H. CÁMARA DE DIPUTADOS DE LA NACIÓN



DE LA NACIÓN sita en calle Riobamba N° 25, piso 6º, anexo C de la Ciudad Autónoma de Buenos Aires, teléfono: 4127-4850/4863. Las facturas deberán contener los requisitos establecidos en el artículo 68 del Reglamento aprobado por Resolución Presidencial N° 1073/18. Asimismo, conforme lo establecido por la Resolución General N° 2853 de fecha 25 de junio de 2010, sus modificatorias y complementarias, emitida por la Agencia Federal de Ingresos Públicos (A.F.I.P.), se informa que la HONORABLE CÁMARA DE DIPUTADOS DE LA NACIÓN dispone de la cuenta de correo electrónico meda.dgac@hcdn.gov.ar para la recepción de facturas del tipo electrónico.

Artículo 25º. AUTORIZACIÓN DE LA PUBLICIDAD Y/O CESIÓN O TRANSFERENCIA DE LA ORDEN DE COMPRA:

El adjudicatario no podrá vender, ceder o de cualquier forma transferir parte alguna o la totalidad de la Orden de Compra, si así lo hiciere, se podrá dar por rescindido de pleno derecho con culpa del proveedor. Asimismo, tampoco podrá efectuar ningún tipo de publicidad en cualquier medio de difusión, sin contar con la autorización previa y por escrito de la H.C.D.N., si así lo hiciere, se podrá dar por rescindido de pleno derecho el contrato, con culpa del proveedor.

Artículo 26º. NORMATIVA APLICABLE:

La presente contratación se regirá por las disposiciones del "Reglamento para la Contratación de Bienes, Obras y Servicios de la HONORABLE CÁMARA DE DIPUTADOS DE LA NACIÓN", aprobado mediante Resolución Presidencial N° 1073/18, sus modificatorios y complementarios, por la D SAD N° XXX que aprueba el Pliego de Bases y Condiciones Generales y por los Pliegos de Bases y Condiciones Particulares y de Especificaciones Técnicas del presente llamado.

Las normas mencionadas se encuentran para conocimiento y/o consulta de los interesados y potenciales oferentes en el siguiente link:

http://www.diputados.gob.ar/secadmin/dgral_admin_ctble/dr_compras/subdireccioncomprasyseguros/dptocompras/licitaciones/apertura.jsp

R.P. N°: 0162/19

ES COPIA FIEL DEL ORIGINAL
MARIO ALBERTO ALVAREZ
SUBDIRECTOR
SUBDIRECCIÓN LEGAL Y TÉCNICA
DIR. GRAL. COORD. ADMINISTRATIVA
H. CÁMARA DE DIPUTADOS DE LA NACIÓN



PLIEGO DE ESPECIFICACIONES TÉCNICAS

(P.E.T.)

ES COPIA FIEL DEL ORIGINAL
MARIO ALBERTO ALVAREZ
SUBDIRECTOR
SUBDIRECCIÓN LEGAL Y TÉCNICA
DIR. GRAL. COORD. ADMINISTRATIVA
H. CÁMARA DE DIPUTADOS DE LA NACIÓN

R.P. N°: 0162/19



RENLÓN ÚNICO
Impermeabilización de azotea sobre segundo y tercer piso del Palacio Legislativo de la H.C.D.N.

1. TRABAJOS PRELIMINARES Y DOCUMENTACIÓN DE OBRA

La Adjudicataria deberá realizar los trabajos preliminares que a continuación se detallan:

Ensayo de funcionamiento de herramientas y materiales.

Previo al inicio de los trabajos y durante el transcurso de los mismos, la Adjudicataria realizará un ensayo completo del funcionamiento de la totalidad de las herramientas y materiales a utilizar, designando a tal efecto un Responsable de Higiene y Seguridad de la Obra. En el caso de detectar elementos defectuosos o con fallas que impidan su correcta utilización o impliquen un riesgo para la seguridad de las personas, la Adjudicataria arbitrará todos los medios necesarios para proceder a su remplazo o reparación, no dando esto lugar a reconocimiento de adicional alguno.

Retiro de mobiliario.

La Inspección de Obra indicará a la Adjudicataria las áreas a intervenir y ésta deberá proveer la mano de obra y ayuda necesarias para realizar el retiro o desplazamiento de todo el mobiliario e instalaciones que fuese necesario remover o reubicar en el interior de las áreas a reparar o restaurar. El mobiliario retirado será trasladado al lugar que indique la Inspección de Obra. Una vez finalizada la prestación del servicio, la Adjudicataria trasladará el mobiliario nuevamente al lugar que le indique oportunamente la Inspección de Obra.

Andamios y protecciones de seguridad.

Se prohíbe el uso de andamios de madera. Solamente se usarán andamios y caballetes metálicos. Previo al inicio de cualquier trabajo se protegerán los elementos que puedan ser dañados por el polvo o por golpes. Las protecciones serán sobrepuestas pero aseguradas mediante el empleo de elementos de fijación no agresivos (cintas adhesivas, cuerdas, etc.), de modo de evitar su caída o desplazamiento. Si solo se requiriese protecciones contra el polvo, será suficiente el empleo de mantas de polietileno. No se admitirá la fijación de las protecciones a las partes originales mediante elementos que puedan dañarlos, como clavos, ganchos, tornillos, alambres y otros similares. En este punto quedan incluidos todos los elementos necesarios para la debida protección del edificio, de las personas y toda protección que indique la Inspección de Obra en el transcurso de la ejecución de los trabajos.

ES COPIA FIEL DEL ORIGINAL
MARIO ALBERTO ALVAREZ
SUBDIRECTOR
SUBDIRECCIÓN LEGAL Y TÉCNICA
DIR. GRAL. COORD. ADMINISTRATIVA
H. CÁMARA DE DIPUTADOS DE LA NACIÓN



- Recorridos horizontales en planta baja: dadas las características del edificio, se requerirá del tendido de un film de PVC de 200 micrones coincidente con el camino a recorrer hasta los exteriores del edificio.
- Caminos: de placa fenólica de 19 mm de espesor, empalmadas entre sí, con un ancho mínimo de 1.5 metros. Deberán proveerse e instalarse estratégicamente elementos de prevención y seguridad para el público.
- Andamiaje vertical: todos los andamios en altura deberán ser normalizados tubulares, metálicos, con barras diagonales, escalas, andariveles y anclajes múltiples normalizados de primera marca. Se solicitará la provisión y el montaje de una malla antipolvo en toda la altura del pasadizo vertical, fijada convenientemente a la estructura del mismo. La malla será de PVC.
- Mecanismo de elevación: se utilizará un elevador electromecánico y una tolva volcable. Dicho mecanismo deberá cumplir con todos los estándares de seguridad para autorizar su montaje y funcionamiento. La revisión del mismo será realizada por personal del departamento de electromecánica del HCDN conjuntamente con la Dirección de Seguridad e Higiene de la HCDN.

No serán autorizados elementos o de construcción informal tales como andamios de madera, carruajes y sistemas manuales de elevación. Por último, para el acarreo en recorridos horizontales, ya sea en terraza o en planta baja se emplearán carretillas con neumáticos o ruedas de goma de PVC.

Obrador.

La Adjudicataria podrá instalar los obradores que considere necesarios durante el período que duren los trabajos para el resguardo de los materiales, herramientas y maquinarias que utilice en la obra. Se consideran incluidos en la presente licitación todos los materiales que sean necesarios para la instalación de los mismos.

Antes de iniciar los trabajos la Adjudicataria someterá a la aprobación de la Inspección de Obra su proyecto de obrador y ajustará sus instalaciones a las observaciones que pudiera efectuar, no pudiéndose acopiar materiales fuera del área.

No se permitirá la estiba de materiales a la intemperie ni con recubrimientos de emergencia que puedan permitir su deterioro.

La Adjudicataria no podrá en ningún caso responsabilizar a la H.C.D.N. por la falta, sustracción o deterioro de materiales u herramientas destinadas a las obras contratadas. Si se considerase oportuna o necesaria la permanencia de un sereno, en primer lugar, se deberá pedir expresa autorización a la Inspección de Obra, la cual la elevará a la autoridad que corresponda, sin generar ello costo alguno para la H.C.D.N.

Todas las construcciones provisionales serán mantenidas en perfecto estado de limpieza y conservación, y a la terminación de la obra, demolidos y retirados por la adjudicataria.

R.P. N°: 0162/19

ES COPIA FIEL DEL ORIGINAL
MARIO ALBERTO ALVAREZ
SUBDIRECTOR
SUBDIRECCIÓN LEGAL Y TÉCNICA
DIR. GRAL. COORD. ADMINISTRATIVA
H. CÁMARA DE DIPUTADOS DE LA NACIÓN



La empresa deberá instalar los obradores que la Inspección de Obra considere necesarios para ser utilizados como depósitos provisorios de muebles y efectos personales de las oficinas que se encuentren en obra. Para esto se colocará una puerta con cadena y candado y la llave de los mismos quedará a cargo de la Inspección de Obra.

Replanteo.

El replanteo de los ejes principales y la nivelación general se realizará integralmente en forma previa al inicio de los trabajos. Asimismo, la Adjudicataria se obliga a la realización permanente por cada sector de colocación, de los replanteos, nivelaciones y verificaciones relativas a todos los muros, paramentos, carpinterías y todo lo que la Inspección de Obra considere.

La Adjudicataria deberá chequear cotas, niveles, pendientes, altura de locales y componentes constructivos en el lugar, como asimismo la existencia de situaciones atípicas (Ej.: terraza bajo torres de enfriamiento, sectores dañados o deteriorados de estructuras subyacentes, aberturas de locales, instalaciones en y fuera de servicio que interfieran con el normal desarrollo de los trabajos, etc.).

Energía eléctrica de obra.

La Adjudicataria deberá prever y proveerse de energía eléctrica de obra. Para ello podrá usar el servicio habilitado en el inmueble, pero deberá ejecutar una conexión exclusiva y provisoria completa que conste, entre otras, de un tablero reglamentario, debiendo contemplar todos los requerimientos de las ordenanzas y reglamentos vigentes. Se indicarán las tomas de suministro en la reunión de coordinación con el personal del taller de electricidad previa al inicio de los trabajos.

Desde el tablero general podrán derivarse los tableros secundarios necesarios, debiendo cumplir también éstos con las medidas de seguridad pertinentes.

Agua de construcción.

La contratista deberá proveerse de servicio de agua. Para ello deberá ejecutar una conexión exclusiva y provisoria completa de obra. La misma se ejecutará sirviéndose de la instalación existente. La distribución desde dicha toma y hasta el área específica de la obra donde se requiera su uso deberá realizarse mediante instalaciones provisorias que deberán cumplir con las normas de seguridad que correspondan, y que indique la inspección de Obras, las cuales serán de cumplimiento obligatorio para la Adjudicataria.

Cerco de obra.

La Inspección de Obra y la Adjudicataria convendrán la mejor forma de cercar el área de trabajo, de acuerdo a lo normado por el código local de construcción y procurando efectuar los cierres de

R.P. N°: 0162/19

~~ES COPIA DEL ORIGINAL~~
MARIO ALBERTO ALVAREZ
SUBDIRECTOR
SUBDIRECCIÓN LEGAL Y TÉCNICA
DIR. GRAL. COORD. ADMINISTRATIVA
H. CÁMARA DE DIPUTADOS DE LA NACIÓN



forma tal que los materiales acopiados, maquinarias y todo lo correspondiente a la materialización de la obra y los trabajos ejecutados queden a resguardo. El predio debe quedar totalmente cercado y se deberán dejar los accesos necesarios para el correcto funcionamiento de la obra.

En ningún caso el cerco de obra y el obrador podrán interrumpir la circulación en medios de evacuación indicados en plano. De la misma manera, durante la realización de los trabajos no se podrá invadir el área de evacuación. Todos los trabajos para los cuales sea necesaria la ocupación de este espacio se realizarán fuera del horario laboral o durante fines de semana.

Deberá asegurarse la correcta protección del inmueble y del predio de obra con cercos y vallados efectivos que impidan el paso del público al interior de la obra y con el señalamiento de precaución adecuado y eficaz, tanto de día como de noche. El cerco se ejecutará antes de dar comienzo a los trabajos y dentro de los cinco (5) días de impartida el Acta de Inicio de Obra.

En los casos en los que sea necesario el retiro de puertas de las oficinas en obra, la misma deberá ser reemplazada por una placa de fenólico que asegure el correcto cerramiento de la misma, previa aprobación por la Inspección de Obra.

Desconexión, traslado, reconexión y puesta en marcha de unidades exteriores VRV.

El presente ítem contempla las tareas de desconexión, traslado, reconexión y puesta en marcha de unidades exteriores de VRV existentes para poder realizar las tareas de impermeabilización de la azotea en el sector donde se encuentran dichas unidades. Para realizar estas tareas, la adjudicataria deberá tener en cuenta las siguientes instrucciones:

Previo a la desconexión de las unidades condensadoras a reubicar, la adjudicataria deberá realizar la descarga de gas refrigerante del sistema con una recuperadora de gas y depósito en garrafa ad-hoc.

Posteriormente procederá a desconectar la cañería de cobre, cable de comunicación y cable de potencia, para su traslado.

En los desplazamientos de la máquina, la adjudicataria deberá evitar movimientos bruscos y mantener siempre la verticalidad de los equipos.

Una vez puesta en lugar nuevamente, se deberá reconectar las alimentaciones previamente dichas, y realizar una puesta en marcha convencional de un sistema VRV:

- Prueba de hermeticidad de cañerías, para lo cual se presurizarán los circuitos con nitrógeno a una presión de 28 Kg. /cm² durante un lapso no menor a 72 hs, verificando que no existan fugas.
- Secado en vacío: la bomba de vacío debe ser capaz de alcanzar 755 mm Hg o inferior de nivel de secado en vacío, manteniéndolo por lo menos durante 4 hs.
- Recarga de refrigerante adicional (según especificaciones del sistema).
- Funcionamiento de prueba y ajuste con personal especializado y asesoramiento del fabricante.

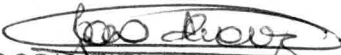
ES COPIA FIEL DEL ORIGINAL
MARIO ALBERTO ALVAREZ
SUBDIRECTOR
SUBDIRECCIÓN LEGAL Y TÉCNICA
DIR. GRAL. COORD. ADMINISTRATIVA
H. CÁMARA DE DIPUTADOS DE LA NACIÓN



La Adjudicataria deberá tener en cuenta todas las tareas y materiales necesarios para el correcto funcionamiento y terminación de los mismos, aunque no estén explícitamente especificados en el presente pliego.

2. DEMOLICIONES Y DESMONTES.

Los trabajos comprenden la remoción de los solados, contrapisos, mampostería, carpinterías, losas y membranas indicadas en planos, etc. Asimismo, se contemplan los trabajos de desmonte de instalaciones y demoliciones parciales para adaptar las existencias al proyecto indicado en planos.

Demoliciones y extracciones.

Bajo este punto se incluyen las especificaciones de los trabajos de demolición necesarios, de acuerdo a las necesidades del proyecto; de remoción de elementos empotrados o sobrepuestos y reposición de partes o elementos de mampostería.

La Adjudicataria estará obligada a efectuar las demoliciones parciales y totales que puedan requerirse de acuerdo a las necesidades del proyecto y la situación particular en la que se encuentre el edificio con su uso parcial mientras se realizan las demoliciones. En este marco, las demoliciones se realizarán con los cuidados pertinentes a fin de no dañar los elementos originales que se encuentren alrededor de la zona a intervenir.

La Adjudicataria deberá cumplir con la normativa vigente relativa a la seguridad para esta clase de trabajos. También deberá adoptar las medidas de protección necesarias que, a juicio de la Inspección de Obra, garanticen el normal uso del Edificio o de los sectores adyacentes que se vieran afectados por las demoliciones. La Inspección de Obra podrá detener una demolición si la forma en que se estuviera llevando a cabo implicará peligro para las personas o el edificio, solicitando la inmediata modificación de los procedimientos. La Adjudicataria no podrá dejar fuera de uso las conexiones de electricidad, cloacas, agua corriente u otros servicios que se encuentren funcionando al momento de realizar la intervención. Si fuera necesario, empleará los dispositivos alternativos que correspondan para mantenerlos en funcionamiento. Por su parte, quedará bajo la exclusiva responsabilidad de la Adjudicataria la reparación de los daños ocasionados por las demoliciones en sectores o elementos del propio edificio, sean éstos exteriores o interiores. Si al inicio de las demoliciones la Adjudicataria advirtiera que alguna parte del edificio se encuentra en condiciones deficientes, lo informará de forma urgente a la Inspección de Obra, la que relevará el sector, disponiendo las medidas que correspondan. Cuando exista riesgo de fallas estructurales, la Inspección de Obra solicitará los apuntalamientos que considere necesarios. Del mismo modo, podrá indicar la colocación de testigos para registrar las deformaciones o movimientos que puedan producirse como consecuencia de los trabajos en el lugar en cuestión o su entorno.

R.P. N° 0162/19

ES COPIA DEL ORIGINAL
MARIO ROSALES
SUBDIRECTOR
SUBDIRECCIÓN LEGAL Y TÉCNICA
DIR. GRAL. COORD. ADMINISTRATIVA
H. CÁMARA DE DIPUTADOS DE LA NACIÓN



Metodología de trabajo sobre azotea.

Antes de comenzar los trabajos de demolición se realizarán cateos para verificar la cantidad de estratos a demoler, hasta encontrar superficie seca, teniendo en cuenta que no se podrán quitar más de tres capas, por lo cual de encontrarse con agua en esta última capa deberá dejarse secar la superficie antes de empezar las tareas. Posterior al cateo y a la verificación de los estratos subyacentes, se procederá a la demolición de las capas de cubierta existentes de la siguiente forma:

- Apertura de juntas con amoladora angular. No se podrán efectuar tareas de roto percusión en el sentido normal al solado, ni impactos con herramientas manuales (picos, corta fierros, etc.). Posterior al desprendimiento del solado existente de baldosa, se procederá a la remoción por cuadrículas previamente marcadas con amoladoras en cuadrados de 1 m² (uno) de lado aproximadamente y el desprendimiento del material se realizará de manera oblicua en un ángulo no mayor de 30° a fin de minimizar el impacto sobre la estructura de bovedilla existente.
- Una vez alcanzado el nivel de demolición y extracción se procederá a desbastar con prolijidad y dejando una superficie medianamente uniforme para el asiento del nuevo contrapiso. El desbastado final de la superficie requerida se deberá efectuar cuidadosamente con herramientas manuales (máximo con 30° de percusión), ya sean mazas, corta fierros, etc. o en su defecto con maquinaria erosiva, provista con discos para material cementicio.
- En los puntos de encuentro con las cubiertas inclinadas de zinc (desvanes) se procederá a realizar una canalización longitudinal más profunda, con pendientes hacia los embudos existentes más cercanos, a fin de garantizar la evacuación de las aguas de lluvia.
- Se protegerá en forma provisoria toda la canalización descripta precedentemente con una mano de imprimación fibrada en frío hasta la acometida de los embudos.
- El avance será parcial y contemplará etapas de demolición.
- Se deberá tener en cuenta la accesibilidad para el acarreo y extracción de escombros, interferencias de elementos existentes fijos (instalaciones tales como, torres de enfriamientos, equipos de aire acondicionado, pasarelas, andariveles, cañerías, tuberías, etc.). y remociones de partes innecesarias para la resolución de las terrazas (escalones, parapetos de mampostería, etc.).
- Todo elemento afectado por la demolición (mampostería, aislaciones y revoques, etc.), deberá ser reparado en la extensión que corresponda. La Adjudicataria tomará las previsiones necesarias para evitar el ingreso de agua al edificio. Toda destrucción o alteración indebida que se produzca como consecuencia de las tareas de demolición será corregida por la Adjudicataria, bajo su

exclusivo cargo. Esto no la eximirá de las multas que pudieren corresponder.

ES COPIA FIEL DEL ORIGINAL
MARIO ALBERTO ALVAREZ
SUBDIRECTOR
SUBDIRECCIÓN LEGAL Y TÉCNICA
DIR. GRAL. COORD. ADMINISTRATIVA
H. CÁMARA DE DIPUTADOS DE LA NACIÓN



Etapas de demolición.

- Demolición completa del cuarto piso del Palacio Legislativo de la HCDN.
- Desbastado de áreas principales (solados y contrapisos).
- Canalizaciones perimetrales paralelas a cubiertas inclinadas de desvanes.
- Remoción integral de sobre embudos hasta el caño de bajada existente, en una superficie aproximada de 0.25 m2.
- Protección hidrófuga provisoria de sectores de terraza demolidos (fijaciones y materiales).
- Imprimado provisorio de canaletas perimetrales.
- Protección de embudos y bajadas (malla metálica provisoria).
- Limpieza de sectores desbastados.

Variantes constructivas y materiales a emplear.

Todas las tareas enunciadas tendientes a la correcta resolución constructiva de la terraza podrán estar sujetas a modificaciones de materiales y metodología, según se avance en la etapa de demolición y según surjan imponderables de toda índole (elementos estructurales, cañerías, etc). Toda eventual modificación será motivo de consulta y aprobación por la Inspección de Obras.

Demolición completa del cuarto piso.

En el presente punto se hallan comprendidas todas las tareas necesarias para efectuar las demoliciones totales o parciales del cuarto piso de la HCDN. Antes de iniciar los trabajos, la Adjudicataria solicitará con antelación a la Inspección de Obra, expresas instrucciones acerca de aquellos elementos y/o materiales que deberán ser extraídos con especial cuidado. Como parte de los recaudos a adoptar, deberá verificar y documentar el estado de los elementos a demoler para comprobar los riesgos y compromiso con los sistemas y/o componentes vinculados, a través de un relevamientos y mapeo de la situación. Por otro lado, la Adjudicataria deberá realizar las tareas de apuntalamiento previa a la demolición además de arbitrar todos los medios de seguridad a fin de salvaguardar a operarios y a terceros como al edificio en sí, evitando desmoronamientos, alteraciones o la destrucción de áreas próximas. Se trabajará con herramientas de percusión manual y liviana. Los materiales se retirarán del lugar conforme avancen las tareas salvo aquellos que a juicio de la Inspección de Obra pudieran ser reutilizados.

Antes de comenzar la demolición, se deberán extraer todos los vidrios y cristales que hubiese en la obra. Las paredes, losas, estructuras, etc. se demolerán con piqueta no por derrumbe. Se hará parte por parte, en forma gradual y con total cuidado comenzando desde el nivel superior hasta



llegar al nivel de piso (azotea). Si los elementos a demoler fueran endebles o estrechos de modo que ofrecieran peligro para trabajar sobre ellos, se deberá colocar un andamio adecuado para los operarios. Este andamio deberá estar firmemente arriostrado y / o flechado, deberá tener barandas reglamentarias y rodapié. Los operarios que trabajen a más de 2 metros de altura deberán usar arnés de seguridad y estar enganchados mediante cabo de vida a un punto fijo.

Se retirará la totalidad de pisos, carpetas de nivelación y sobre losas del cuarto piso de acuerdo a lo indicado en planos. Además, la Adjudicataria deberá retirar todos los elementos que no forman parte del proyecto o que se restaurarán para su reutilización tales como mesadas, alacenas, puertas, ventanas, termotanque, escalera metálica de acceso, techos de chapas, etc. Comprende el desmonte total y completo de las instalaciones existentes (Inst. eléctrica, sanitaria y gas). En todos los casos dichos retiros serán previamente coordinados con la Inspección de Obra.

Los trabajos de demolición deberán ejecutarse de una sola vez prohibiéndose su paralización o discontinuidad por razones de seguridad e higiene.

Los oferentes deberán conocer "in situ" el estado de las construcciones existentes, entendiéndose que al formular la oferta han tenido pleno conocimiento de los trabajos que para este rubro deberán asumir. La adjudicataria ejecutará las reparaciones en mampostería, aislaciones, revoques, pintura, etc. que resulten afectados a consecuencia de los trabajos de demolición del cuarto piso.

La demolición y demás tareas deberá realizarse cumpliendo todas las disposiciones contenidas en el CODIGO DE LA EDIFICACIÓN de la Ciudad Autónoma de Buenos Aires, así como toda normativa de cualquier otro Organismo o Ente Nacional, que pueda tener jurisdicción sobre este tipo de trabajos.

Desmonte de puertas de acceso a desvanes y sala de ascensores.

Se desmontarán las correspondientes a las salas de ascensores y acceso a los desvanes. Se tomarán todas las previsiones para evitar la entrada de agua hasta la colocación de las puertas nuevas.

Desmonte de instalaciones sobre azotea.

Deberán desmontarse todas las instalaciones halladas en la superficie de la azotea exterior para la correcta ejecución de los trabajos. Las mismas deberán recanalizarse por medio de bandejas portacables. La Adjudicataria deberá garantizar el correcto funcionamiento de dichas instalaciones y evitar la interrupción del servicio brindado por estas.

Desmontes varios.

ES COPIA FIEL DEL ORIGINAL
MARIO ALBERTO ALVAREZ
SUBDIRECTOR
SUBDIRECCIÓN LEGAL Y TÉCNICA
DIR. GRAL. COORD. ADMINISTRATIVA
H. CÁMARA DE DIPUTADOS DE LA NACIÓN



Se procederá al desmonte de distintos elementos que la Inspección de Obra considere necesario retirar para la correcta ejecución de las tareas.

Demoliciones Ocultas.

La Adjudicataria estará obligada a efectuar la demolición de instalaciones, canalizaciones y elementos de cualquier tipo, que estén enterrados, embutidos u ocultos y sea necesario extraer de acuerdo a los Planos de Proyecto.

Extracción de escombros.

Una vez acordado el circuito y la ubicación de pasadizo vertical para la evacuación de escombros se procederá a la extracción del material de demolición, no debiendo quedar cúmulos de escombros en las inmediaciones de las terrazas a intervenir.

Se realizará asimismo la limpieza diaria de obra, en particular de embudos, canalizaciones y bajadas, a fin de evitar posibles obstrucciones accidentales. Todos los circuitos de acarreo hasta los contenedores en la vía pública deberán ser limpiados a diario. El o los contenedores en la vía pública no deberán obstruir medios de salida vehicular ni peatonal, bocas de tormenta, contenedores de basura, etc. La empresa adjudicataria será responsable de las estadías y horarios del estacionamiento de los contenedores a utilizar.

Planta de demolición.

Se solicitará a la Adjudicataria un plano de sectorización de demoliciones y secuencia de trabajo (sector de inicio, etapas de demolición y continuidad de las obras).

Se acordará con la Inspección Obras un esquema de cubierta provisoria contra agentes climáticos en planos de film de PVC, debidamente fijados al perímetro del sector en demolición, sellando provisoriamente su contorno, y enviando las aguas hacia las áreas circundantes, a fin de evitar filtraciones en la zona de trabajo y en los pisos inferiores.

En dicha planta de demolición deberá quedar establecida la alternancia entre las tareas de demolición y las de reconstrucción de azoteas, ya sea en plano de planta, como en un listado secuencial, numerando todas las zonas de trabajo y su avance en simultáneo.

3. CONTRAPISOS Y CARPETAS

Todos los materiales a utilizar deberán cumplir con las siguientes normas:

Agua para morteros: IRAM 1601.

Arena: IRAM 1509 / 1512 / 1525 / 1526.

[Handwritten signature]
ES COPIA FIEL DEL ORIGINAL
MARIO ALBERTO ALVAREZ
SUBDIRECTOR
SUBDIRECCIÓN LEGAL Y TÉCNICA
DIR. GRAL. COORD. ADMINISTRATIVA
H. CÁMARA DE DIPUTADOS DE LA NACIÓN



Cal hidráulica: IRAM 1508 / 1516.

Cal aérea: IRAM 1626.

Cemento común: IRAM 1503 / 1504 / 1505 / 1617.

Cemento de albañilería: IRAM 1685.

Cascote: provendrá de ladrillos o parte de los mismos, debiendo ser bien cocido, colorado, limpio y anguloso.

Arcilla expandida: IRAM 1567.

Morteros: IRAM 1526 / 1569 / 1573 / 1570 / 1601.

Reparación y nivelación de contrapisos.

Corresponderá completar los sectores de contrapiso demolidos. Los espesores dependerán de las pendientes proyectadas (promedio 8 cm). Se deberán prever las juntas de dilatación rellenando los intersticios con material elástico, de comportamiento reversible, que cumpla con la función determinada. La pendiente será del 2 % hacia los desagües.

Se materializará con la siguiente dosificación para 0.10 m³: 25 kg de cemento, 12.5 lts de agua, 0.80 kg de perlas de poliestireno expandido. Sobre el contrapiso se ejecutará una carpeta con un espesor mínimo de 1 cm (un centímetro) con mortero de 1 (una) parte de cemento y 3 (tres) partes de arena, dosado con hidrófugo SIKA1 o equivalente, para obtener una superficie lisa y prolija para recibir la imprimación de adherencia.

La mezcla se amasará con la mínima cantidad de agua y, una vez extendida sobre el contrapiso, será ligeramente comprimida y alisada hasta que el agua comience a fluir por la superficie, nivelada convenientemente.

Luego de seis (6) horas de aplicada la última capa o en su defecto durante el día de su ejecución, se la regará abundantemente y se la recubrirá con una capa de arena para conservar la humedad en caso de días de alta temperatura.

La Adjudicataria está obligada a alcanzar los niveles necesarios para garantizar que, una vez efectuados los solados, el nivel de éstos y los marcos y hojas de todas las puertas sea el mismo.

Ejecución

- Demolición del contrapiso existente hasta alcanzar los niveles requeridos.
- Ejecución de la carpeta de nivelación para recibir la primera aislación de contingencia.
- Ejecución de la primera aislación hidráulica.

Ejecución del contrapiso según el espesor indicado y verificando pendientes.

ES COPIA DEL ORIGINAL
MARIO ALBERTO ALVAREZ
SUBDIRECTOR
SUBDIRECCIÓN LEGAL Y TÉCNICA
DIR. GRAL. COORD. ADMINISTRATIVA
H. CÁMARA DE DIPUTADOS DE LA NACIÓN

R.P. N°: 0162/19



- Colocación de juntas de dilatación en los bordes y entre paños.
- Ejecución de la carpeta de mortero de cemento con pendiente hacia los desagües.
- Ejecución de la segunda aislación hidráulica.
- Ejecución de carpeta niveladora.
- Ejecución del solado.

Juntas de Dilatación.

Todos los contrapisos y pisos llevarán juntas transversales coincidentes de dilatación delimitando paños no mayores a 5 m². Compuestas por:

- Fondo de junta: Cordón macizo de espuma de polietileno. Su diámetro dependerá del ancho de junta establecido, dado que su compresión no será menor al 25% de su diámetro.
- Tapajuntas superior: Cordón de brea asfáltica premoldeado. La sección será acorde al ancho de junta.

Carpeta de protección.

Sobre el aislamiento hidrófugo descrito en el punto siguiente se ejecutará una carpeta de protección, verificando las pendientes de escurrimiento hacia los embudos a fin de que se logren los escurrimientos necesarios. Dicha carpeta poseerá un espesor mínimo de tres (3) centímetros y las correspondientes juntas de dilatación perimetrales a muros y paramentos no debiéndose formar paños mayores de 3x3 metros. La citada junta se efectuará con tiras de poliestireno expandido de alta densidad de la misma altura de la carpeta. La carpeta llevará la siguiente dosificación: 1:3 con aporte de material hidrófugo. Se deberá respetar estrictamente la dosificación de los morteros a fin de no afectar el material de las membranas a colocar.

4. AISLACIÓN HIDRÓFUGA

Ejecución antes del contrapiso.

- Primero se realizará una mano de imprimación con pintura asfáltica 0.5l/m².
- Luego se aplicará una capa de asfalto plástico aplicado en caliente a razón de 1.5 kg/m².
- Se verterá una capa de arena fina a fin de mejorar la mordiente para el sustrato superior.

Ejecución después del contrapiso.

- Se realizará una mano de imprimación con pintura asfáltica 0.5l/m².
- Luego se aplicará una capa de asfalto plástico aplicado en caliente a razón de 1.5 kg/m².
- Se aplicará un velo de fibra de vidrio reforzado.
- Se colocará nuevamente una capa de asfalto plástico aplicado en caliente cruzado con respecto a la anterior a razón de 1.5 kg/m².

R.P. N°: 10 162 / 19

ES COPIA FIEL DEL ORIGINAL
MARIO ALBERTO ALVAREZ
SUBDIRECTOR
SUBDIRECCIÓN LEGAL Y TÉCNICA
DIR. GRAL. COORD. ADMINISTRATIVA
H. CÁMARA DE DIPUTADOS DE LA NACIÓN



- Sobre esta última se colocará una membrana prefabricada de base asfáltica de 5 mm de espesor, con alma geotextil de 150 g/m², recubierta por dos capas de asfalto plástico modificado. Debidamente solapada, soldada y totalmente adherida.

Babeta perimetral.

Las babetas perimetrales se ejecutarán produciendo un calado de 5 cm de profundidad y 20 cm de altura en las cargas existentes, con la arista inferior redondeada debidamente alisada y empalmada con el alisado cementicio sobre el contrapiso.

Se reconstruirá la cavidad frontal con mezcla tradicional de albañilería, agregado hidrófugo y enlucido existentes. Se colocará un zócalo de 10 cm de altura similar al solado solicitado anteriormente.

Por último, se preservará con especial cuidado los componentes de las cubiertas metálicas existentes de fuerte pendiente y su contacto y resolución con los encuentros constructivos correspondientes a la aislación de la azotea.

Intervención diferenciada sobre terraza.

En la superficie de la terraza, denominada "intervención diferenciada" en los planos adjuntos, se deberá contemplar la posibilidad de incrementar la profundidad del desmonte de los sustratos existentes en una profundidad aproximada de 8 cm, en la cual se construirá una sobre capa de compresión compuesta de hormigón alveolar con agregado grueso alivianado más una malla de acero electro-soldada de 15x15cm de trama y FE Ø 6mm a fin de estabilizar posibles movimientos estructurales.

5. SOLADOS Y REVESTIMIENTOS

Los solados presentarán superficies regulares, dispuestas según las pendientes, alineaciones y niveles que la Inspección de Obra señale en cada caso. Los tipos de pisos a ejecutar responderán a lo indicado en cada caso o en los planos respectivos, debiendo la Adjudicataria ejecutar muestras de los mismos cuando la Inspección de Obra lo juzgue necesario.

No se aceptarán cortes de piezas que no hayan sido hechos a máquina. Los distintos solados se asentarán de acuerdo a las técnicas indicadas para cada material. Todos los materiales de colocación a utilizar deberán cumplir con las siguientes normas: Agua para morteros: IRAM 1601, Arena: IRAM 1509 / 1512 / 1525 / 1526, cal hidráulica: IRAM 1508 / 1516, cal aérea: IRAM 1626, cemento común: IRAM 1503 / 1504 / 1505 / 1617, cemento de albañilería: IRAM 1685, morteros: IRAM 1526 / 1569 / 1573 / 1570 / 1601. Los trabajos cotizados deberán incluir todos los elementos componentes necesarios para la ejecución completa de la totalidad de los pisos, solias y umbrales especificados, incluyendo todas las fijaciones, tapas, rejillas y grapas y los elementos

R.P. N°: 0162/19

ES COPIA DEL ORIGINAL
MARIO ALBERTO ALVAREZ
SUBDIRECTOR
SUBDIRECCIÓN LEGAL Y TÉCNICA
DIR. GRAL. COORD. ADMINISTRATIVA
H. CÁMARA DE DIPUTADOS DE LA NACIÓN



necesarios para la completa terminación de las tareas, aunque no estén enunciados expresamente. La totalidad de las tareas y materiales necesarios para la correcta terminación de los distintos tipos de pisos, solias y umbrales, tales como empastinado, limpieza, pulido, lustrado a plomo, encerado, etc. y toda forma de terminación superficial, se considerará incluida en los precios ofertados para cada ítem. La totalidad de los materiales de pisos, solias y umbrales a ser provistos por la Adjudicataria deberán ser de la misma partida de producción para evitar diferencias de color o tono. Los pisos, umbrales y solias se dispondrán según las pendientes, alineaciones y niveles que la Inspección de Obra señale para cada caso. No se admitirá piezas de ajuste menores a la mitad de una pieza.

Protecciones.

Todas las piezas de solados deberán llegar a la obra y ser colocadas en perfectas condiciones, enteras y sin escalladuras ni defecto alguno. A tal fin, la Adjudicataria arbitrará los medios conducentes y las protegerá con lona, arpilleras o fieltros adecuados una vez colocados y hasta la recepción provisoria de las obras o preverá la reposición en los casos que así lo justifiquen o determine la Inspección de Obra. Se desecharán todas las piezas y estructuras que no cumplan las prescripciones previstas, corriendo por cuenta y cargo de la Adjudicataria todas las consecuencias derivadas de su incumplimiento, así como el costo que eventualmente pudiera significar cualquier rechazo de la Inspección de Obra, motivado por las causas antedichas, alcanzando esta disposición hasta la demolición y reconstrucción de solados.

Asistencia técnica.

La Adjudicataria deberá garantizar el asesoramiento y asistencia técnica para la correcta colocación del solado, debiendo contar en el momento de su colocación con un profesional de primera categoría avalando los trabajos.

Control de calidad.

La Adjudicataria deberá cumplir con las exigencias de la Inspección de Obra respecto de las características que hacen a la calidad de la terminación. Ensayos a someter: resistencia a flexión, impacto, abrasión y absorción de agua; en la dependencia que indique la Inspección de Obra.

Solado de baldosas cerámicas.

Se proveerán y colocarán baldosas cerámicas rojas marca ALBERDI o igual o superior calidad, 20 x 20, con junta abierta y trabada de 1.5 cm de ancho, aplicadas sobre la carpeta de nivelación y pendiente con mortero reforzado. Los cortes de baldosas deberán ser perfectos y efectuados con medios mecánicos (amoladoras, discos diamantados, etc.) y se arrancará con baldosa entera a

ES COPIA FIEL DEL ORIGINAL
MARIO ALBERTO ALVAREZ
SUBDIRECTOR
SUBDIRECCIÓN LEGAL Y TÉCNICA
DIR. GRAL. COORD. ADMINISTRATIVA
H. CÁMARA DE DIPUTADOS DE LA NACIÓN

R.P. N°: 0162/19



partir de las juntas de dilatación que se practiquen. Deberá realizarse el tomado de juntas y el curado adecuado para este tipo de solado.

Tacos de concreto - apoyos estructura de soportes equipos VRV.

La adjudicataria deberá dejar cada 10 baldosas en sentido longitudinal y alineado en sentido transversal cada 3 baldosas, un apoyo para la estructura de soporte de los futuros equipos de VRV. Los mismos deberán ser solidarios y monolíticos con la carpeta de nivelación de 3 cm de espesor total, encofrados con un marco metálico. La altura total de los tacos de concreto, desde la base de la masa niveladora, será de 10 cm. La trama modular a respetar y a replantear en obra surgirá de la sumatoria de la cantidad de baldosas indicadas más sus correspondientes juntas abiertas (11 en su sentido longitudinal y 4 en el transversal), a lo cual se deberá restar una junta de dilatación perimetral de 2 centímetros en el perímetro de cada taco de concreto. Tendrán un refuerzo interno de hierro FE Ø 4 compuesto de la siguiente manera: 4 varillas dobladas en Angulo recto en los extremos del tacón con 2 cm de recubrimiento perimetral arriostradas por dos estribos soldados, uno en el vértice inferior y otro en el superior según plano de detalle. Los pelos horizontales de anclaje deberán estar perfectamente incluidos en medio del espesor de la capa niveladora, cualquiera sea su espesor.

Cargas perimetrales.

Se deberá realizar una reparación integral de todas las cargas de mampostería que circunden las terrazas a tratar (rajaduras, fisuras, desprendimientos, aislaciones, etc.). A su vez, se deberá consolidar el acabado superficial existente de dichos paramentos en las terrazas.

6. PINTURA

Los trabajos se realizarán de acuerdo a las reglas del buen arte, debiendo en todos los casos limpiarse las superficies para que queden perfectamente libres de manchas, óxido, etc., lijándolas prolijamente y preparándolas en forma conveniente antes de recibir las sucesivas manos de pintura. Los defectos que pudiera presentar cualquier superficie serán corregidos antes de proceder a pintarla, no se admitirá el empleo de pintura espesa para tapar poros, grietas, etc. La Adjudicataria notificará a la Inspección de Obra sin excepción cuando vaya a aplicar cada mano de pintura, debiéndose distinguir una mano de otra por su tono. Como regla general, salvo las excepciones que se determinarán en cada caso y por escrito, sin cuya nota no tendrá valor al trabajo realizado, se dará la última mano después de que los demás gremios que entran en la construcción hayan dado fin a su trabajo. Las pinturas serán de primera calidad y de las marcas tipo que se indiquen en cada caso, no admitiéndose sustitutos ni mezclas con pintura de diferentes calidades. La Adjudicataria entregará muestras a la Inspección para su elección y su aprobación. Los productos que lleguen a la obra vendrán en sus envases originales, cerrados y

R.P. N°: 0162/19

ES COPIA FIEL DEL ORIGINAL
MARIO ALBERTO ALVAREZ
SUBDIRECTOR
SUBDIRECCIÓN LEGAL Y TÉCNICA
DIR. GRAL. COORD. ADMINISTRATIVA
H. CÁMARA DE DIPUTADOS DE LA NACIÓN



serán comprobados por la Inspección de Obra, que podrá requerir de la Adjudicataria y a su costo todos los ensayos que sean necesarios para verificar la calidad de los materiales. En todos los casos la preparación de la pintura, mezclas o ingredientes, se deberá respetar las indicaciones del fabricante. El no cumplimiento de lo establecido en el presente pliego y en especial lo que refiere a la notificación de la Inspección de Obra previo a la aplicación de cada mano de pintura, será motivo suficiente de rechazo. Previo a la aplicación de una mano de pintura, se deberá efectuar un recorrido general a las superficies salvando con masilla o enduidos toda irregularidad. Antes de dar comienzo al pintado, se deberá efectuar el barrido de los locales a pintar, debiéndose preservar los pisos y umbrales con lonas, arpillera, rollos de cartón corrugado, etc., que el contratista proveerá a tal fin. No se aplicarán bloqueos ni pinturas sobre superficies mojadas o sucias de polvo y grasa, debiendo ser raspadas profundamente al picado y la reconstrucción las superficies observadas, pasándoles un cepillo de paja o cerda y luego lijando. Cuando se indique el número de manos a aplicar se entiende que es a título ilustrativo. Se deberá dar la cantidad de manos que requiera un perfecto acabado a juicio de la Inspección de Obra. La Adjudicataria corregirá los defectos que presenten las superficies o juntas antes de proceder al pintado. Además, se deberá tomar las precauciones indispensables para preservar las obras de polvo o agua, debiendo al mismo tiempo evitar que se cierren las puertas y ventanas antes de que la pintura se haya secado por completo. Será indispensable para la aprobación de los trabajos que éstos tengan un acabado perfecto sin huellas de pinceladas. La Inspección de Obra podrá exigir a la Adjudicataria la ejecución de las muestras que considere oportunas. Los materiales a emplear serán en todos los casos de primera calidad y marca reconocida (tipo Alba, Sherwin Williams o equivalente). Los tonos de los colores de las pinturas a utilizar serán elegidos a través del sistema integral computarizado de color. La Inspección de Obra será la encargada de determinar los colores según la carta de la marca de pintura a utilizar.

Materiales.

Los materiales a emplear serán en todos los casos de marca aceptada por la Inspección de Obra y deberán responder a las normas IRAM.

Características de las pinturas.

A los efectos de determinar el grado de calidad de las pinturas, para su aprobación se tendrán en cuenta las siguientes cualidades:

- Pintabilidad: Condición de extenderse sin resistencia al deslizamiento del pincel o rodillo.
- Nivelación: Las marcas del pincel o rodillo deben desaparecer a poco de aplicadas.
- Poder Cubriente: Para disimular las diferencias de color del fondo con el menor número de

manos posible.

ES COPIA FIEL DEL ORIGINAL
 MARIO ALBERTO ALVAREZ
 SUBDIRECTOR
 SUBDIRECCIÓN LEGAL Y TÉCNICA
 DIR. GRAL. COORD. ADMINISTRATIVA
 H. CÁMARA DE DIPUTADOS DE LA NACIÓN

R.P. N°: 0162/19



- Secado: La película de pintura debe quedar libre de pegajosidad al tacto y adquirir dureza adecuada en el menor tiempo posible, según la clase de acabado.
- Estabilidad: Se verificará en el envase. En caso de presentar sedimento, éste deberá ser blando y fácil de disipar.

Reparación de fisuras y micro fisuras.

El material flojo lindante a la fisura o micro fisura deberá retirarse con cuidado de no arrastrar material. Se limpiará la zona con soplete o brocha seca para luego rellenar la grieta, exigiéndose el uso de algún promotor de adherencia a fin de lograr una perfecta cohesión del material nuevo con el existente. En las fisuras activas se deberá aplicar un sellador poliuretánico, para que siga absorbiendo los movimientos; en las fisuras pasivas se deberá rellenar con mortero de similares características al existente y al que se usara en la reconstrucción de molduras de ser necesario. Especialmente en el caso de las molduras perimetrales, si el material se encontrase muy disgregado o pulverizado se realizarán a nuevo, según las formas originales. En los casos en que, debido a los trabajos realizados o el estado existente se debiera salvar el "salto" de espesor, entre la superficie con y sin la pintura, se utilizará enduido plástico al agua para interiores.

Limpieza de superficies.

La restauración tendrá por objeto restablecer la continuidad y cohesión del enlucido mediante la reparación y sellado de fisuras, reparación de partes desprendidas y molduras caídas, eliminación de material en malas condiciones, liberación del conjunto en sectores que han sufrido una reparación incorrecta y retiro de sucesivas capas de pintura que acusen obsolescencia del material o se hallen en proceso de desprendimiento.

Protocolo de pintura en muros.

- Remoción de superficies sueltas o desprendidas, tanto de pintura como de revoques deteriorados.
- En caso de existir humedades, se aplica el tratamiento correspondiente al origen de las mismas; una vez hecha la detección se deja secar el muro.
- Tratamiento superficial de hongos y verdines, empleando cloruro de benzalcomio al 7%.
- Reposición de faltante de revoques de estucos o enduidos según necesidad y composición del revoque.
- Lijado de superficies para homogeneizar acabados.
- Aplicación de una mano de sellador-fijador al agua, diluido al 50%.
- Aplicación de 2 a 3 manos de pintura, cuyo color se define a partir de resultados de cateos en muros. La primera mano de pintura se aplica con 30% de sellador- fijador y las posteriores puras.

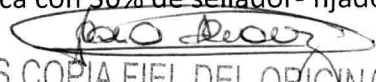
ES COPIA FIEL DEL ORIGINAL
MARIO ALBERTO ALVAREZ
SUBDIRECTOR
SUBDIRECCIÓN LEGAL Y TÉCNICA
DIR. GRAL. COORD. ADMINISTRATIVA
H. CÁMARA DE DIPUTADOS DE LA NACIÓN

R.P. N°: 0162/19



Pintura sobre muros de carga.

Corresponde a los muros de carga y retoques en todo otro lugar donde, por la realización de trabajos, fuera necesario pintar.

Sobre superficies limpias, secas y desengrasadas se aplicará una mano de imprimación, y se pintará con tres manos (como mínimo) de látex AL AGUA exterior, color "AMARANTO SECO" 30YY33/145 ALBA. Entre cada aplicación se dejará pasar al menos 3 horas.

Pintura sobre barandas patios.

Corresponde a las barandas lindantes de los patios interiores del Palacio, y retoques en todo otro lugar donde, por la realización de trabajos, fuera necesario pintar.

Las superficies estarán perfectamente limpias, libres de óxido, serán pintadas con tres manos (como mínimo) de esmalte sintético "AMARANTO SECO" 30YY33/145 ALBA. Entre cada aplicación pasarán al menos 3 horas. Antes de la pintura se aplicarán 2 capas de antióxido + convertidor, o bien que el esmalte sintético tenga incorporadas tales características.

Pintura sobre superficies metálicas.

Se deberá realizar la limpieza integral de las carpinterías, barandas, pasarelas, cañerías a la vista, escaleras metálicas, anda niveles, soportes de torres de enfriamiento existentes, entre otros.

Las superficies estarán perfectamente limpias, libres de óxido, serán pintadas con tres manos (como mínimo) de esmalte sintético Alba o equivalente; color a definir por la Inspección de Obra. Entre cada aplicación pasarán al menos 3 horas. Antes de la pintura se aplicarán 2 capas de antióxido + convertidor, o bien que el esmalte sintético tenga incorporadas tales características.

Serán tratados con removedor sintético hasta retirar todo vestigio de pintura (cuando fuera necesario), lijados a fondo y limpiados con aguarrás. No se aplicarán bloqueos ni pinturas sobre superficies mojadas o sucias de polvo y grasa, debiendo ser reparadas profundamente.

Se deberá dar la cantidad de manos que requiera un perfecto acabado. La Adjudicataria corregirá los defectos que presenten las superficies o juntas a la luz de la aplicación de la primera mano, y antes de proceder al pintado completo.

Será indispensable para la aprobación de los trabajos que éstos tengan un acabado perfecto, sin huellas de pinceladas.

7. HERRERIA

CARPINTERÍAS METÁLICAS

Puertas de acceso ascensores y desvanes.

Se proveerán y colocarán puertas de acceso a las salas de máquinas de ascensores y accesos a los desvanes del 3° piso, como se indica en los planos adjuntos. Características generales:

R.P. N°: 0162/19

ES COPIA DEL ORIGINAL
MARIO ALBERTO ALVAREZ
SUBDIRECTOR
SUBDIRECCIÓN LEGAL Y TÉCNICA
DIR. GRAL. COORD. ADMINISTRATIVA
H. CÁMARA DE DIPUTADOS DE LA NACIÓN



- Marco de hierro ángulo, 1 pulgada.
- Hoja hierro T, 1 pulgada y chapa perforada según detalle.
- Vidrio laminado 3+3 blanco opalino, fijación con masilla espatulada.
- Terminación con anti óxido epoxi y pintura negra.
- Adaptar según medidas de vano existente.

La Adjudicataria deberá presentar una propuesta para su aprobación.

Generalidades herrería en carpinterías

Estos trabajos comprenden la fabricación, provisión y colocación de todas las carpinterías y cerramientos metálicos descriptos, según tipos, cantidades y especificaciones particulares que se indican en los planos y en estas especificaciones técnicas, utilizándose para ello sistemas y materiales de primera marca y calidad. Todo material dañado, averiado o con defectos de fabricación será desechado. Comprenden, además, la provisión completa de herrajes, de los elementos de fijación necesarios, y de todos aquellos materiales que, especificados o no, sean indispensables para la correcta ejecución, terminación y funcionamiento de las carpinterías. Se ejecutarán, colocarán y fijarán según las reglas del arte. Se verificarán previamente a la construcción las medidas y cantidades in situ, debiendo presentar planos de detalle y dimensiones para ser aprobados por el área. La colocación se hará con arreglo a las líneas y los niveles correspondientes de los planos, los que se deberán verificar antes de su ejecución. La Adjudicataria es responsable por la perfecta terminación, colocación y construcción de todos los cerramientos y carpinterías, independientemente de las condiciones de la estructura o del estado de la superficie del piso, de modo tal que la verticalidad, horizontalidad, alineación y escuadra sean perfectas. Se colocarán todos los elementos suplementarios o ajustes que se consideren necesarios a fin de obtener una perfecta colocación, que será claramente detallado, especificado tanto en los detalles a entregar como en el transcurso de la ejecución, a la repartición. La unión entre los cerramientos y/o carpinterías y cualquier otra superficie, se hará a tope, no permitiéndose la existencia de luz entre ambas, tanto en juntas verticales como horizontales. El hierro que se emplee para la construcción de la carpintería metálica será siempre acero dulce de primera calidad, sin uso anterior y con una resistencia de rotura a la tracción de 3.700 kg./cm². Responderá a las condiciones y características establecidas en las Normas IRAM 503 y 523. No ofrecerá grietas o escamaduras que denoten una deficiente laminación, oxidación o deterioro alguno. Se deberá cumplir con lo especificado en el catálogo S.V. y con las normas IRAM 11.541 - 11.542 - 11.530 y 11.591.

LUCARNAS SOBRE CAJA DE ESCALERAS.

Cubierta sobre caja de escalera existente, Combate de los Pozos.

R.P. N°: 0162/19

ES COPIA DEL ORIGINAL
MARIO ALBERTO ALVAREZ
SUBDIRECTOR
SUBDIRECCIÓN LEGAL Y TÉCNICA
DIR. GRAL. COORD. ADMINISTRATIVA
H. CÁMARA DE DIPUTADOS DE LA NACIÓN



- Retiro de vidrios armados existentes.
- Limpieza, pasivado, aplicación de protección antióxido y acabado superficial con pintura epoxi zinc, color a elección de la Inspección de Obra, de la estructura metálica existente.
- Provisión y colocación de placas de vidrio laminado 3+3 transparente, sellado con material siliconado resistente a rayos UV.
- Colocación de una cupertina en la lucarna de sector Combate de los Pozos, de similares características a las existentes, para preservar del resecamiento al sellador de siliconas.

Cubierta sobre caja de escalera existente, Avenida Entre Ríos.

- Limpieza, pasivado, aplicación de protección antióxido y acabado superficial con pintura epoxi zinc, color a elección de la Inspección de Obra, de la estructura metálica existente.

LUCARNA BAJO CUARTO PISO.

La Adjudicataria deberá presentar una propuesta de diseño para garantizar la impermeabilización y el ingreso de luz por la Lucarnas que se encuentra actualmente dentro del cuarto piso. La misma quedará a la intemperie por lo cual deberá evaluarse la realización de un sobre techo vidriado con su correspondiente estructura metálica, siguiendo el diseño de las existentes. La propuesta deberá ser aprobada por la inspección de Obra.

REJA CANALETA PERIMETRAL

El marco y reja de protección de la canaleta perimetral se materializará con un perfil ángulo "L" de 3/4" de acero inoxidable con colas de golondrina, amurado a cada metro. La tapa de protección será de chapa de acero inoxidable multi-perforada espesor chapa plegada n°16, con un largo aproximado de 3 metros.

REJILLAS DE EMBUDOS

La terminación de los embudos será con un capuchón protector metálico soldado de acero inoxidable de sección piramidal. La Adjudicataria presentara una propuesta de los mismos para su aprobación por la inspección de obras.

BARANDAS SOBRE PATIOS.

La adjudicataria deberá proveer y colocar el faltante de las barandas de los patios internos que surgirá de la demolición del cuarto piso. Estas deberán tener las mismas características que las existentes.

En los sectores que bordean a los patios de planta baja se deberá reproducir, de acuerdo a moldes obtenido de las barandas existentes en balcones del mismo patio, las barandas históricas de hierro de fundición. Dichas barandas llevaran una leyenda que deje evidencia de la fecha de elaboración de las mismas. Deberán tenerse en cuenta y presentar propuestas del anclaje, parantes, acabado y demás elementos constitutivos de las mismas.

R.P. N°: 0162/19

ES COPIA FIEL DEL ORIGINAL
MARIO ALBERTO ALVAREZ
SUBDIRECTOR
SUBDIRECCIÓN LEGAL Y TÉCNICA
DIR. GRAL. COORD. ADMINISTRATIVA
H. CÁMARA DE DIPUTADOS DE LA NACIÓN



8. **INSTALACION PLUVIAL**

INTERVENCIÓN EN EMBUDOS:

La intervención en la zona de embudos (0.25m² c/u) dependerá de su estado de conservación para determinar una eventual remoción y/o cambio. Se evaluará cada caso, y de determinar la inspección que el embudo debe ser cambiado se respetará esta decisión, arbitrando todos los medios necesarios para la correcta realización de la tarea por parte de la Adjudicataria.

En caso de retirarse, se deberá profundizar los trabajos hasta alcanzar el cuello del caño de bajada pluvial, debiendo reconstruirse el calafateado de plomo removido, y el posterior fijado del nuevo embudo. Se contemplará en este ítem todos los trabajos de reconstitución de capas inferiores, debiendo quedar el sector en perfectas condiciones y previéndose los apuntalamientos y cateos necesarios para tal fin.

De no ser necesaria la remoción total, se contemplará el arreglo de grietas, sellado, calafateado y/o cualquier otra acción necesaria para dejar los embudos en correcto estado de impermeabilización.

A su vez, y caso de ser necesario se planteará la posibilidad de desplazar los embudos existentes semi-embudidos hacia la línea de la canaleta perimetral a ejecutarse a cielo abierto. Caso contrario se liberará y sellará la silueta perimetral existente inferior al techo de fuerte pendiente en el contorno de los mismos.

CANALETA PERIMETRAL:

Se deberá establecer el rectificado de todos los paramentos de la canaleta (tanto verticales como el cauce horizontal), se definirá la pendiente definitiva (prom.1.5cm/m) como asimismo la metodología de sellado y aislación hidrófuga correspondiente, delimitada por el marco perimetral de las rejillas de protección.

LIMPIEZA DE DESAGÜES:

Se deberá efectuar una limpieza profunda de todas las canaletas, guardaganados, rejillas, embudos, cañerías, etc, con equipos eléctricos de ser necesario. Estos trabajos se realizarán con el mayor de los cuidados para no dañar la estructura del edificio o el propio sistema de desagüe pluvial. Las cañerías de desagüe pluvial serán limpiadas en su totalidad tanto en sus tramos verticales como horizontales.

9. **REMATE PLENOS.**

La adjudicataria deberá ejecutar en los sectores coincidentes con los dos nuevos plenos proyectados para los baños públicos del primero, segundo y tercer piso, los remates

R.P. N° 0162/19

ES COPIA DEL ORIGINAL
MARIO ALBERTO ALVAREZ
SUBDIRECTOR
SUBDIRECCIÓN LEGAL Y TÉCNICA
DIR. GRAL. COORD. ADMINISTRATIVA
H. CÁMARA DE DIPUTADOS DE LA NACIÓN



correspondientes a los mismos. Serán ejecutados en mampostería de ladrillo hueco del 12, revocados e impermeabilizados, con sus correspondientes sombreretes tipo "Spiro" o equivalente, el cual deberá garantizar el correcto tiraje evitando el reingreso de olores. Dicho remate deberá contar con espacio suficiente para albergar el ventilador centrífugo de extracción de aire volumen. La Adjudicataria deberá tener en cuenta todas las tareas y materiales necesarios para el correcto funcionamiento y terminación de los mismos, aunque no estén explícitamente especificados en el presente pliego.

10. BANDEJA PORTACABLE

La adjudicataria deberá proveer y colocar una bandeja externa para cableados flexibles de 300mm galvanizada, con tapa, la misma deberá ir en coincidencia con el recorrido de la estructura de soporte de los equipos, apoyada puntualmente sobre las placas metálicas de los tacos de concreto. Por otro lado, se deberá reposicionar el cableado existente en las bandejas portacables ubicadas en el interior del bajo cabriada (desvanes).

11. LIMPIEZA

LIMPIEZA DE DESVANES:

Deberán retirarse todos los caños de hierro fundido en desuso, partes de motores, engranajes, elementos de desecho y todo lo que la Inspección de Obra indique, hallados dentro de los desvanes y el sobre recinto del 4to piso. Luego del retiro la Inspección de Obra definirá si dichos elementos serán de descarte o deberán guardarse donde se indique. De ser necesario a remoción de material de descarte de gran peso deberá ser desguazada en partes fácilmente extraíbles, a fin de evitar daños a la estructura de la losa sobre tercer piso (motores, componentes de maquinarias de ascensores, etc.).

Por último, se deberá extraer y limpiar en su totalidad todo aquel material altamente combustible que se encuentra ubicado en la torreta de avenida entre ríos. No obstante, se realizará una revisión integral de los demás sectores del entre techo para garantizar la limpieza total del mismo.

LIMPIEZA DE PERIODICA Y FINAL:

La Adjudicataria adoptará las debidas precauciones que permitan preservar las distintas partes existentes y que deben conservarse libre de suciedades y deterioros, debiendo entregarse las mismas libres de restos de materiales y en perfectas condiciones de higiene.

Está prohibido arrojar residuos o restos de materiales en los lugares de trabajo o en cualquier lugar que no haya sido previamente indicado por la Inspección de Obra.

ES COPIA FIEL DEL ORIGINAL
MARIO ALBERTO ALVAREZ
SUBDIRECTOR
SUBDIRECCIÓN LEGAL Y TÉCNICA
DIR. GRAL. COORD. ADMINISTRATIVA
H. CÁMARA DE DIPUTADOS DE LA NACIÓN



Por tal motivo, terminada cada jornada laboral, la Adjudicataria deberá efectuar una limpieza diaria y general, y se obliga a dejar limpias todas las partes de la obra que por motivo de los trabajos hayan sido afectadas.

Concluidos los trabajos, la Adjudicataria deberá ejecutar la limpieza total del sector donde se realicen las obras lugares de depósito, local de obreros, etc., retirando fuera del mismo todos los elementos de trabajo, materiales, escombros y cuanto sea menester extraer a juicio de la Inspección de Obra.

AYUDA DE GREMIOS:

Queda a cargo de la Adjudicataria, la ayuda de gremio sin excepción de ningún trabajo incluyendo toda obra temporaria que deba realizarse por razones de protección, como así también toda otra obligación legal o convencional.

La Adjudicataria deberá retirar todos los elementos que fueran desmontados, salvo algún elemento que la Inspección de Obras determine y no deberá haber ningún tipo de material, herramientas o personal fuera de los horarios establecidos de trabajo.

R.P. N°: 0162/19

ES COPIA FIEL DEL ORIGINAL
MARIO ALBERTO ALVAREZ
SUBDIRECTOR
SUBDIRECCIÓN LEGAL Y TÉCNICA
DIR. GRAL. COORD. ADMINISTRATIVA
H. CÁMARA DE DIPUTADOS DE LA NACIÓN



PLANILLA DE CÓMPUTOS

IMPERMEABILIZACIÓN DE LA AZOTEA DEL PALACIO LEGISLATIVO - HGDN				
ITEM	DESCRIPCIÓN	UNIDAD	CANTIDAD	REPOSICION
1 TRABAJOS PRELIMINARES Y DOCUMENTACIÓN DE OBRA				
	Documentación de obra	gl	1	
	Replanteo, trabajos preliminares	m2	1033	
	Representante técnico de obra	mes	4	
	Informe final	gl	1	
	Desconexión, traslado, reconexión y puesta en marcha de VRV.	gl	1	
2 DESMONTE Y DEMOLICIONES				
	Demolición cuarto piso	gl	1	
	Demolición Baldosas cerámicas	m2	655	
	Desmante Membranas existentes	m2	1033	
	Desmante Instalación eléctrica	gl	1	
	Desmante Puertas	u	4	
	Picado de Carpeta y contrapiso	m2	1033	
	Demolición parapetos	m2	20	
	Desmante embudos	u	45	
3 CONTRAPISOS Y CARPETAS				
	Capeta de nivelación	m2	1033	
	Contrapiso alivianado	m2	1033	
4 AISLACION HIDROFUGA				
	Aislación hidrófuga "Ejecución antes del contrapiso"	m2	1033	
	Aislación hidrófuga "Ejecución despues del contrapiso"	m2	1033	
5 SOLADOS Y REVESTIMIENTOS				
	Solado cerámico 20x20	m2	1033	SI
	Tacos de concreto	u	42	
6 PINTURA				
	Pintura latex al agua exterior	m2	250	
	Pintura sintetica exterior	m2	100	
7 HERRERIA				
	Puertas de hierro	u	4	
	Reja canaleta perimetral	ml	90	
	Rejilla piramidal de hierro para embudo	u	45	
	Intervención Lucarnas sobre escalera	u	2	
	Intervención Lucarna bajo cuarto piso	u	1	
	Barandas sobre patios	ml	24	
7 INSTALACION PLUVIAL				
	intervención embudos pluviales	gl	1	
	Canaleta perimetral	ml	90	
	Limpieza de deagües	gl	1	
8 REMATE DE PLENOS				
	Remate plenos	u	3	
9 BANDEJA PORTACABLE				
	Bandeja portacables galvanizada 300mm	ml	90	
10 LIMPIEZA				
	Limpieza desvanes	M2	400	
	Limpieza periódica	mes	6	
	Limpieza final	m2	1033	
	Ayuda de gremios	m2	1033	
	volquetes	U	81	
TOTAL				

GA

Mario Alvarez
 ES COPIA FIEL DEL ORIGINAL
 MARIO ALBERTO ALVAREZ
 SUBDIRECTOR
 SUBDIRECCIÓN LEGAL Y TÉCNICA
 DIR. GRAL. COORD. ADMINISTRATIVA
 H. CÁMARA DE DIPUTADOS DE LA NACIÓN

R.P. N°: 0162/19



ANEXO I
DOCUMENTACIÓN GRAFICA

● PLANOS DE UBICACIÓN

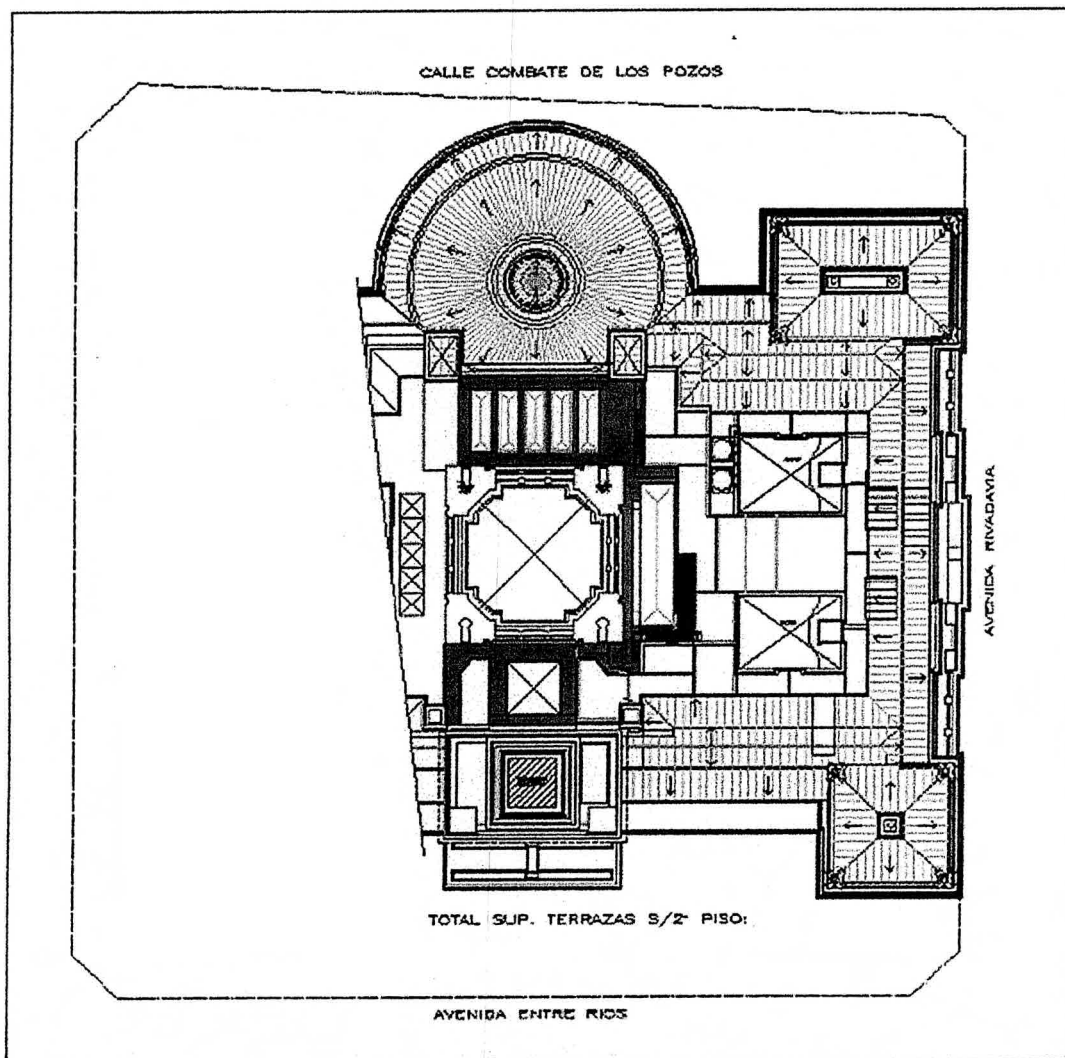

Terrazas sobre 2do piso

Mario Alberto Alvarez

ES COPIA FIEL DEL ORIGINAL
MARIO ALBERTO ALVAREZ
SUBDIRECTOR
SUBDIRECCIÓN LEGAL Y TÉCNICA
DIR. GRAL. COORD. ADMINISTRATIVA
H. CÁMARA DE DIPUTADOS DE LA NACIÓN

R.P. N°: 0162/19

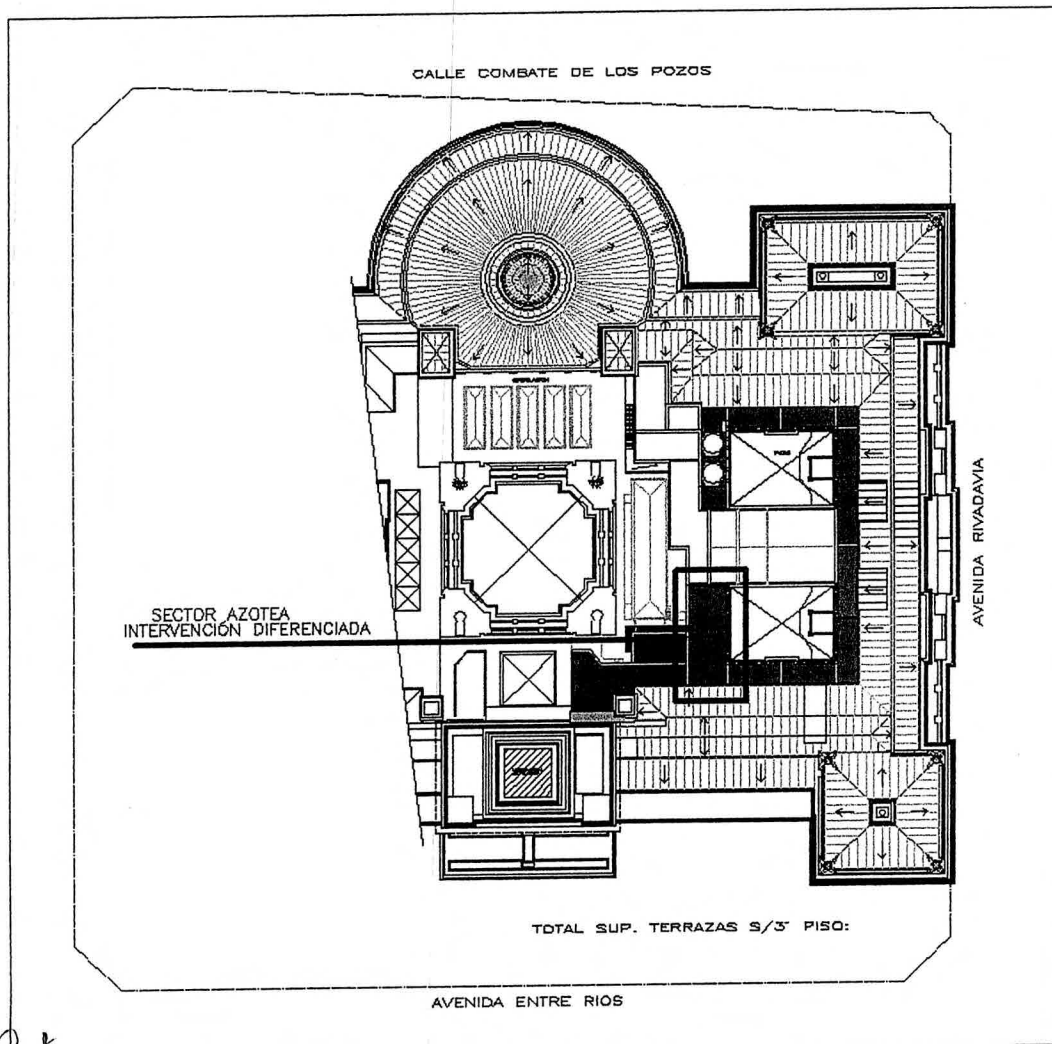

Handwritten signature

Terrazas sobre 3er piso

R.P. N°: 0162/19

Handwritten signature
ES COPIA FIEL DEL ORIGINAL
MARIO ALBERTO ALVAREZ
SUBDIRECTOR
SUBDIRECCIÓN LEGAL Y TÉCNICA
DIR. GRAL. COORD. ADMINISTRATIVA
H. CÁMARA DE DIPUTADOS DE LA NACIÓN

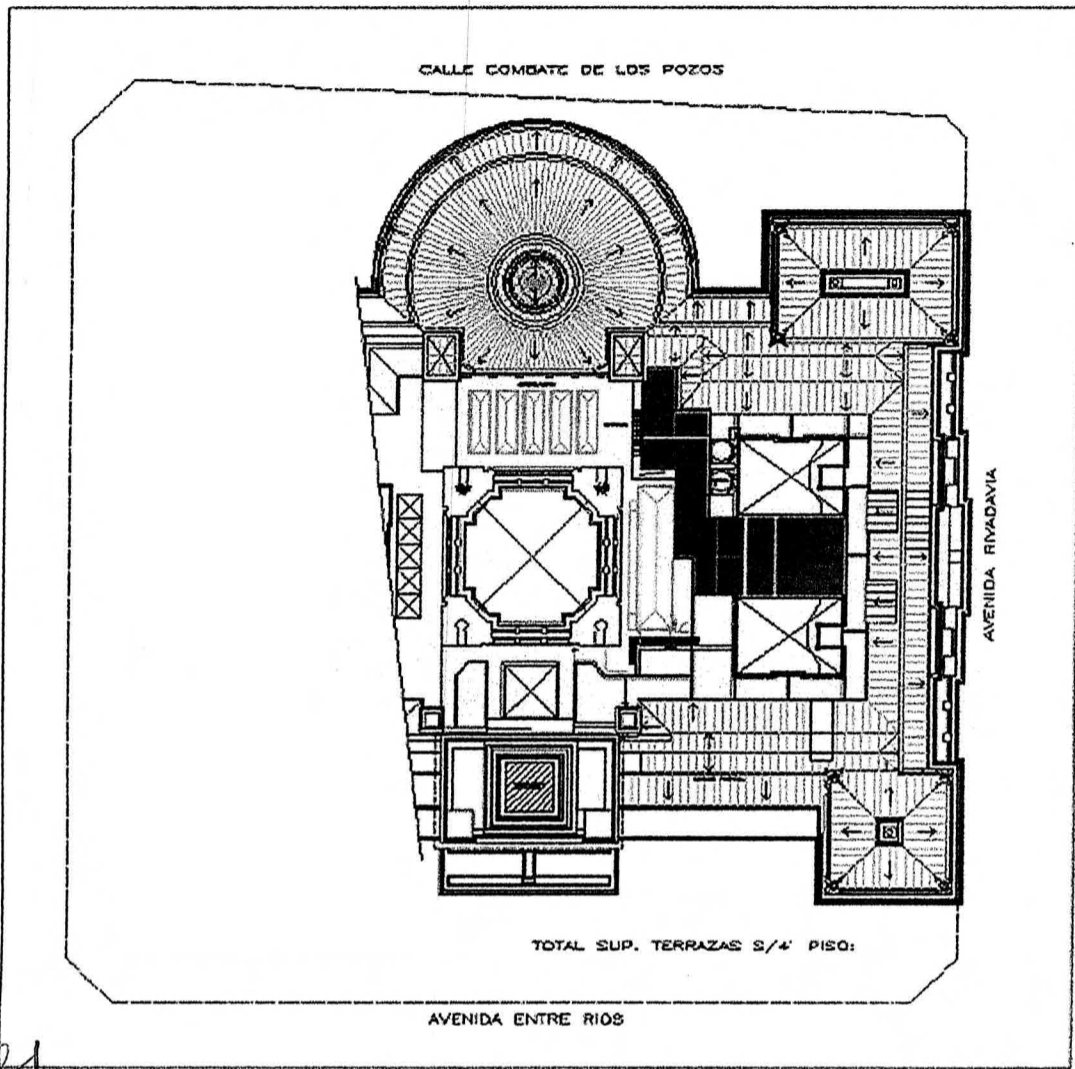

Handwritten signature or initials

Terrazas sobre 4to piso

Handwritten signature: Mario Alvarez

ES COPIA FIEL DEL ORIGINAL
 MARIO ALBERTO ALVAREZ
 SUBDIRECTOR
 SUBDIRECCIÓN LEGAL Y TÉCNICA
 DIR. GRAL. COORD. ADMINISTRATIVA
 H. CÁMARA DE DIPUTADOS DE LA NACIÓN

R.P. N°: 0162/19

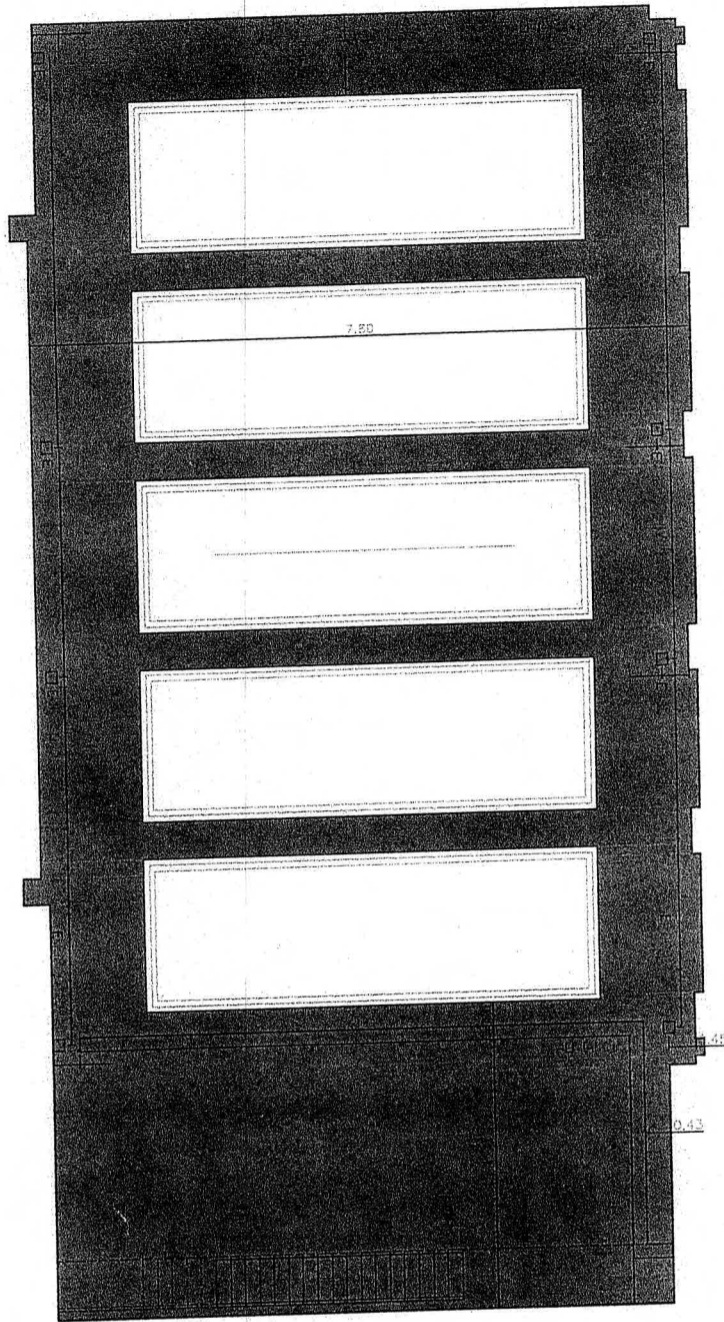

Terrazas sobre 2do piso

Mario Alvarez
ES COPIA FIEL DEL ORIGINAL
MARIO ALBERTO ALVAREZ
SUBDIRECTOR
SUBDIRECCIÓN LEGAL Y TÉCNICA
DIR. GRAL. COORD. ADMINISTRATIVA
H. CÁMARA DE DIPUTADOS DE LA NACIÓN

R.P. N°: 0162/19

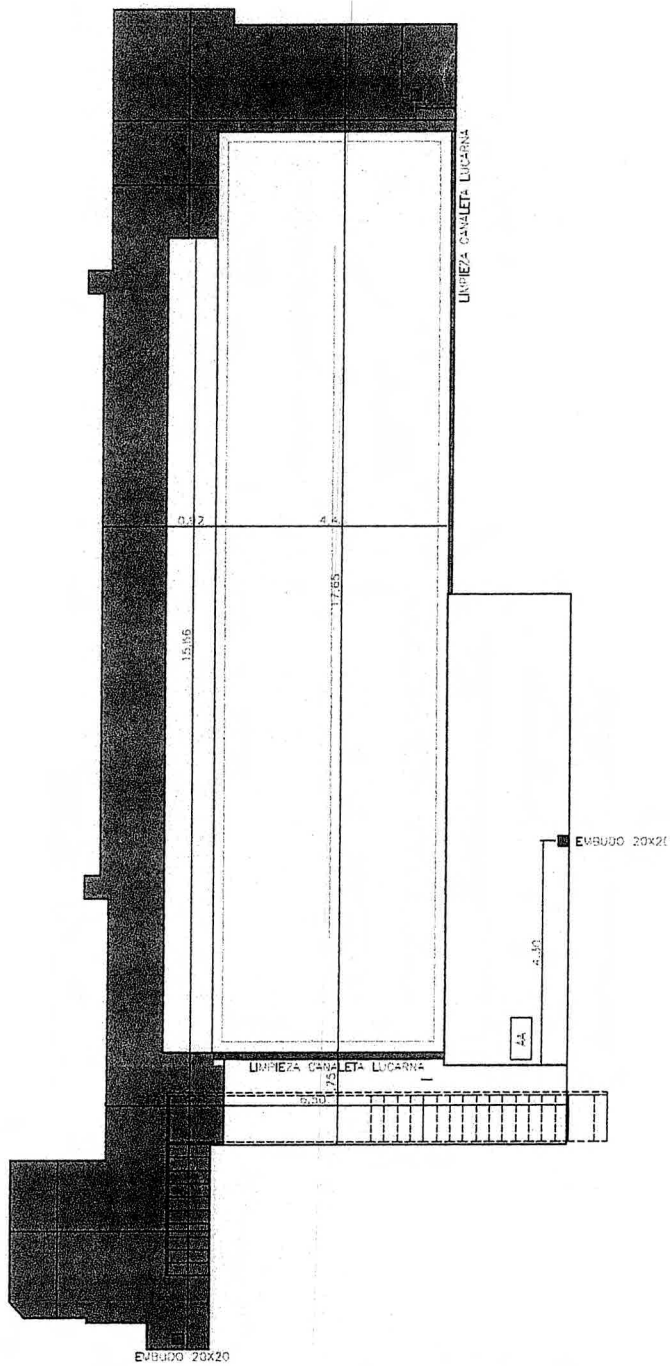



Tetrazas sobre 2do piso

Mario Alvarez
 ES COPIA FIEL DEL ORIGINAL
 MARIO ALBERTO ALVAREZ
 SUBDIRECTOR
 SUBDIRECCIÓN LEGAL Y TÉCNICA
 DIR. GRAL. COORD. ADMINISTRATIVA
 H. CÁMARA DE DIPUTADOS DE LA NACIÓN

R.P. N°: 0162/19

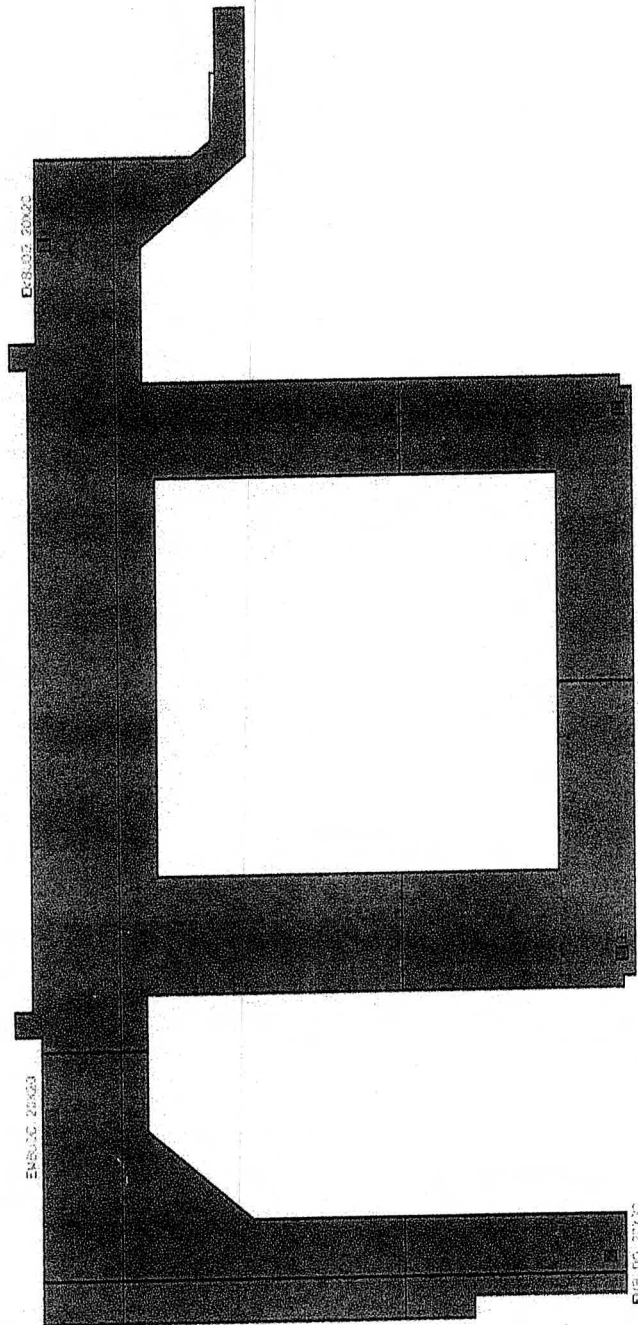

DIPUTADOS
ARGENTINA



 Terrazas sobre 2do piso

ES COPIA FIEL DEL ORIGINAL
MARIO ALBERTO ALVAREZ
SUBDIRECTOR
SUBDIRECCIÓN LEGAL Y TÉCNICA
DIR. GRAL. COORD. ADMINISTRATIVA
H. CÁMARA DE DIPUTADOS DE LA NACIÓN

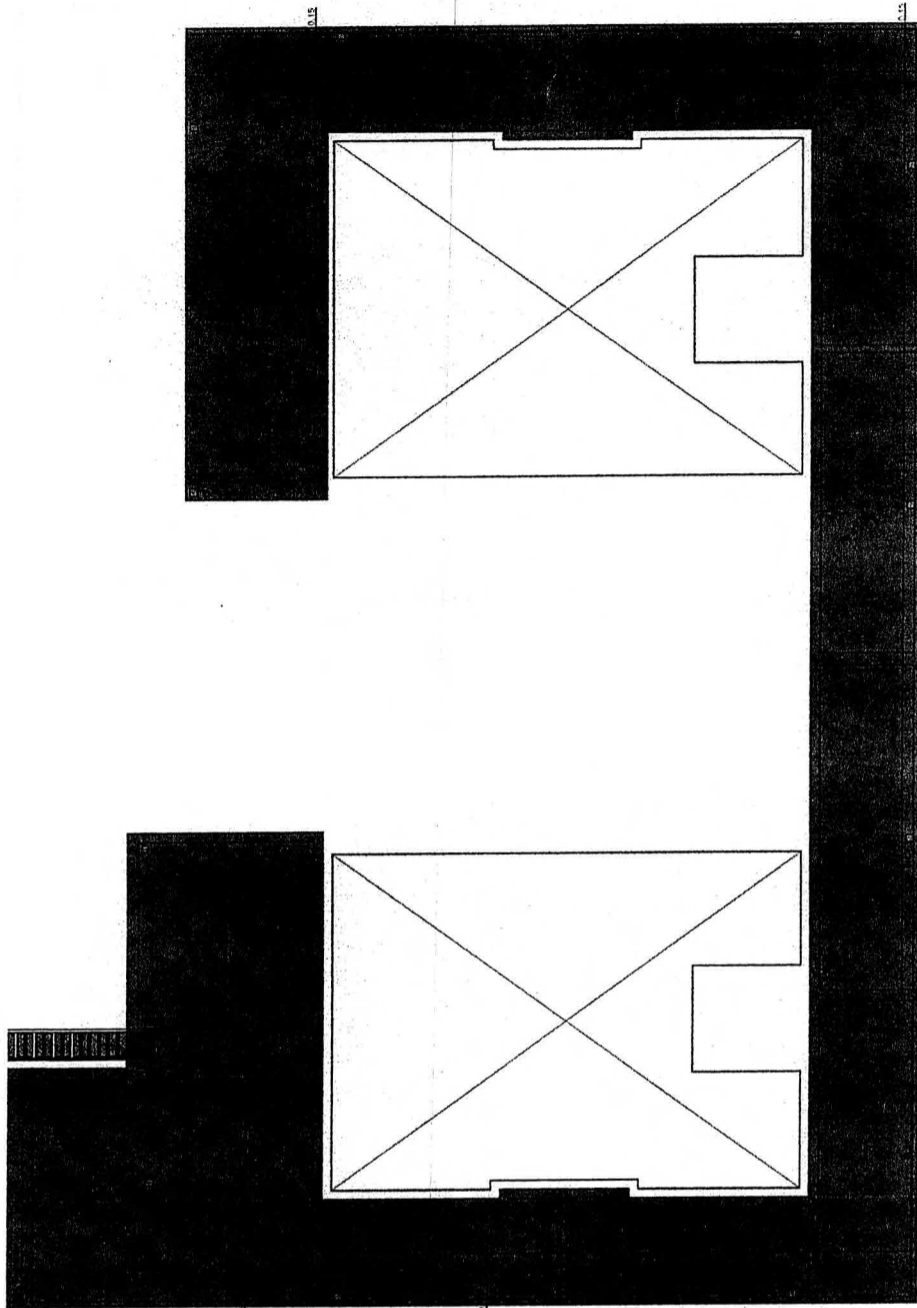
R.P. N°: 0162/19



Terrazas sobre 3er piso

R.P. N°: 0162/19

Mario Alvarez
ES COPIA FIEL DEL ORIGINAL
MARIO ALBERTO ALVAREZ
SUBDIRECTOR
SUBDIRECCIÓN LEGAL Y TÉCNICA
DIR. GRAL. COORD. ADMINISTRATIVA
H. CÁMARA DE DIPUTADOS DE LA NACIÓN

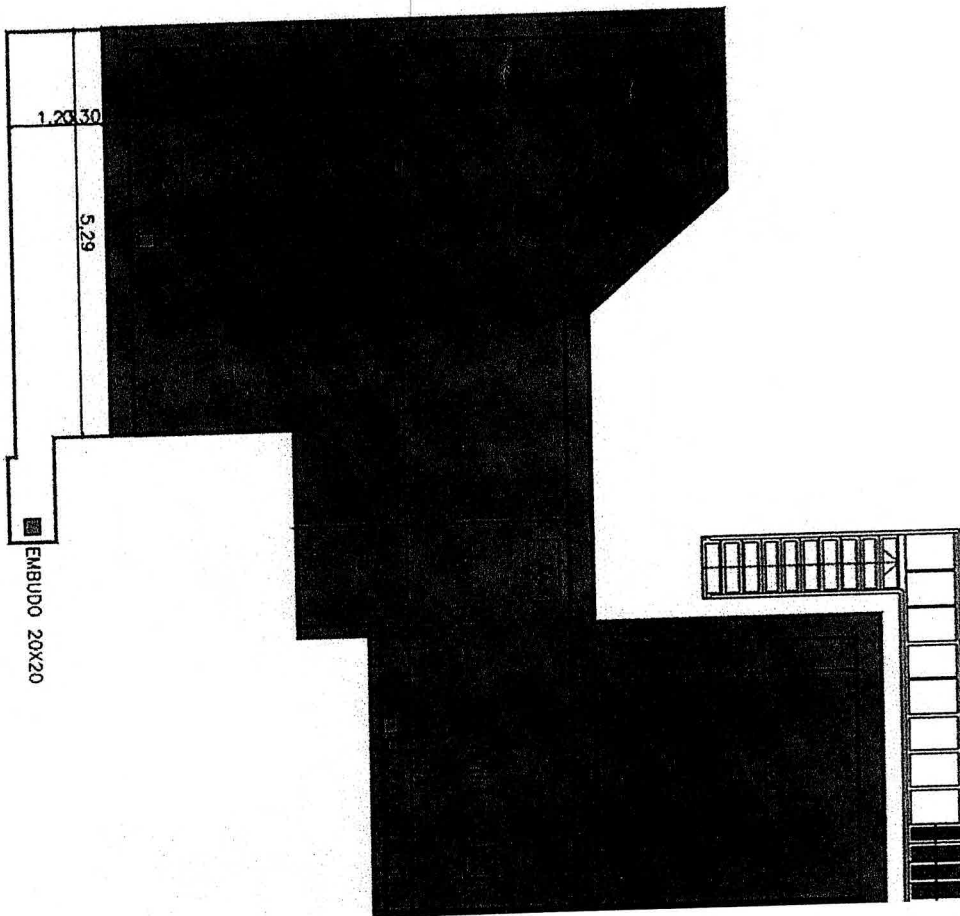

Terrazas sobre 3er piso

Mario Alvarez
ES COPIA FIEL DEL ORIGINAL
MARIO ALBERTO ALVAREZ
SUBDIRECTOR
SUBDIRECCIÓN LEGAL Y TÉCNICA
DIR. GRAL. COORD. ADMINISTRATIVA
H. CÁMARA DE DIPUTADOS DE LA NACIÓN

R.P. N°: 0162/19

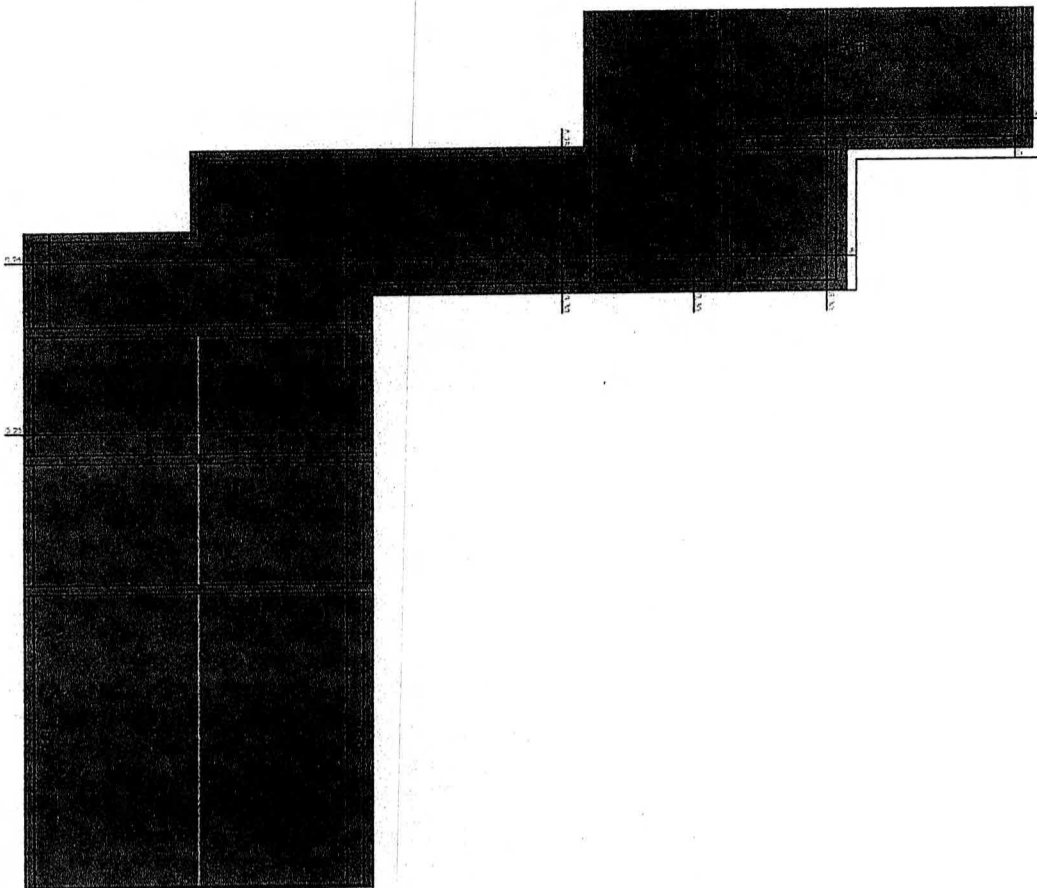

Tetrazas sobre 4to piso

Mario Alvarez
ES COPIA FIEL DEL ORIGINAL
MARIO ALBERTO ALVAREZ
SUBDIRECTOR
SUBDIRECCIÓN LEGAL Y TÉCNICA
DIR. GRAL. COORD. ADMINISTRATIVA
H. CÁMARA DE DIPUTADOS DE LA NACIÓN

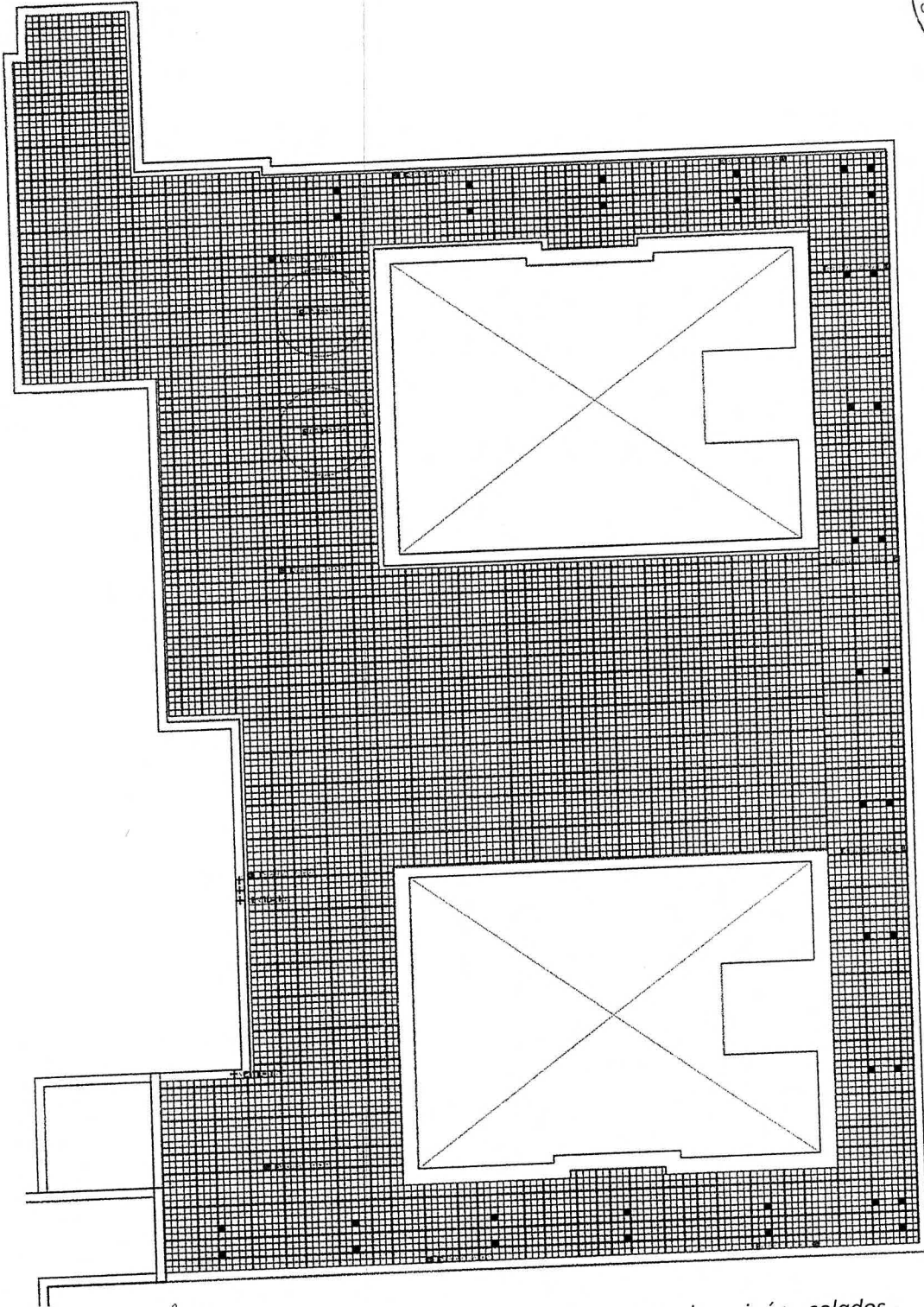

Terrazas sobre 3er piso (4to piso demolido) - tacos hormigón - soldados -

Mario Alvarez

ES COPIA FIEL DEL ORIGINAL
MARIO ALBERTO ALVAREZ
SUBDIRECTOR
SUBDIRECCIÓN LEGAL Y TÉCNICA
DIR. GRAL. COORD. ADMINISTRATIVA
H. CÁMARA DE DIPUTADOS DE LA NACIÓN

R.P. N°: 0162/19

• DETALLES CONSTRUCTIVOS

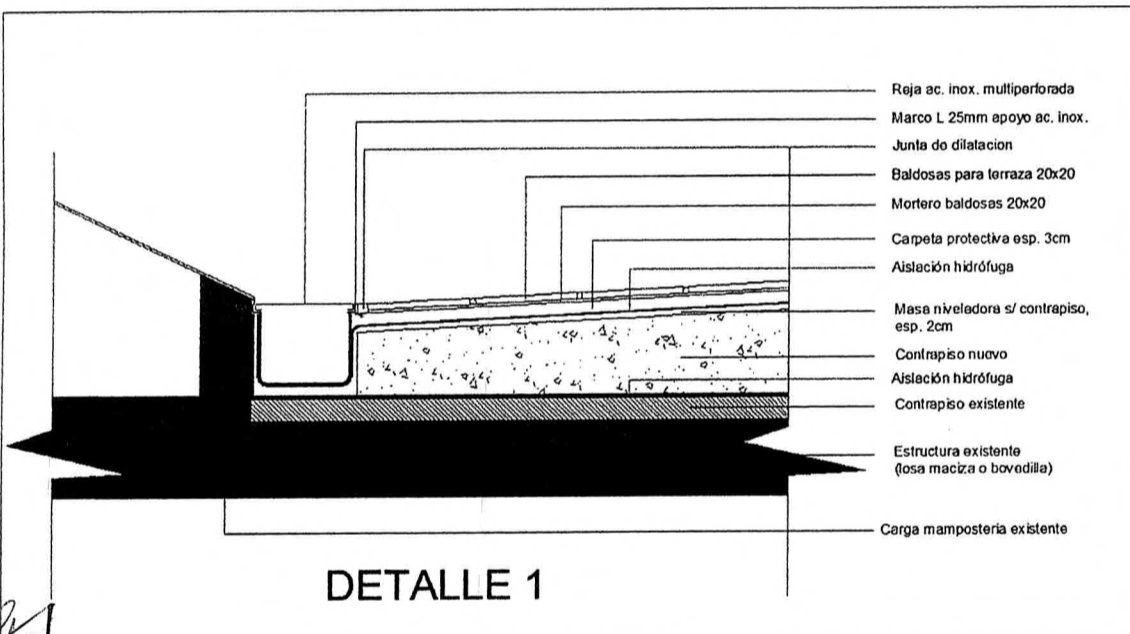
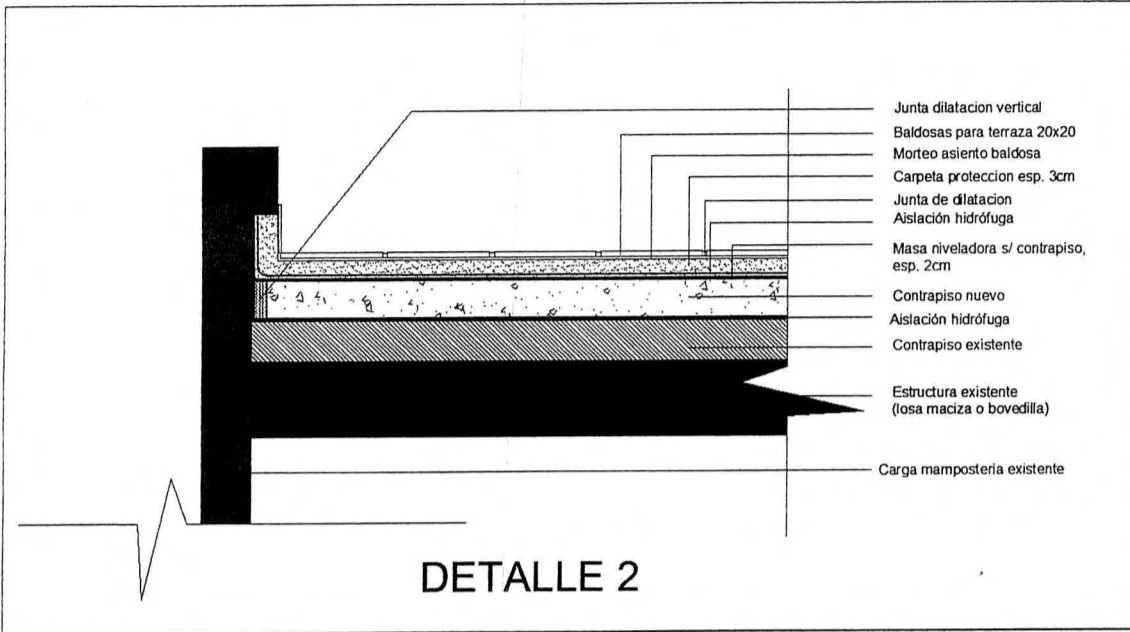

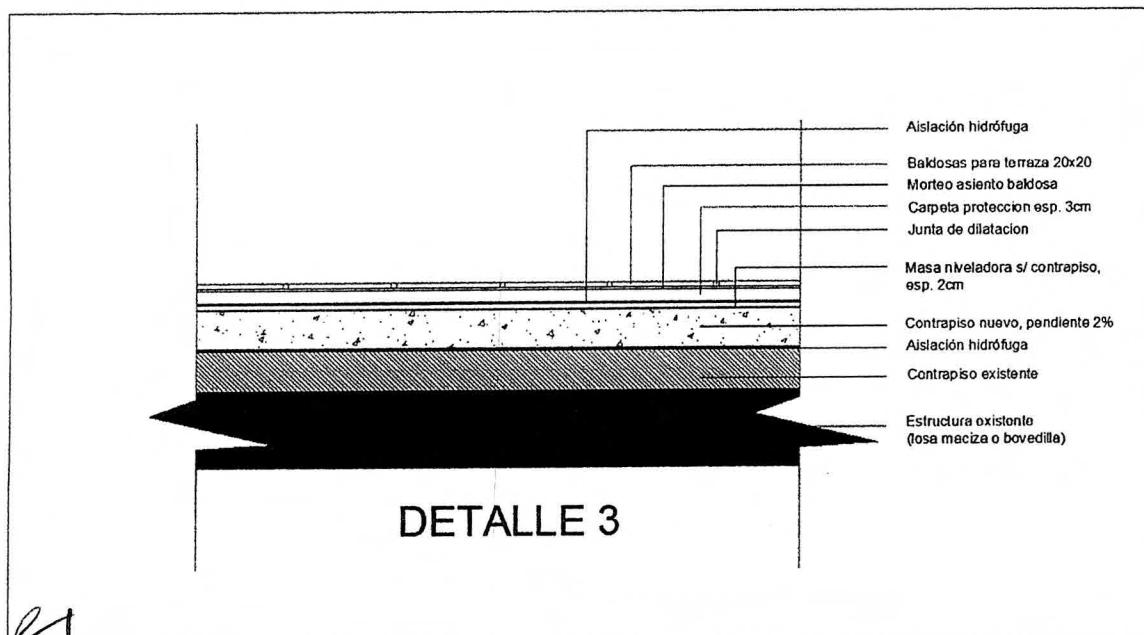
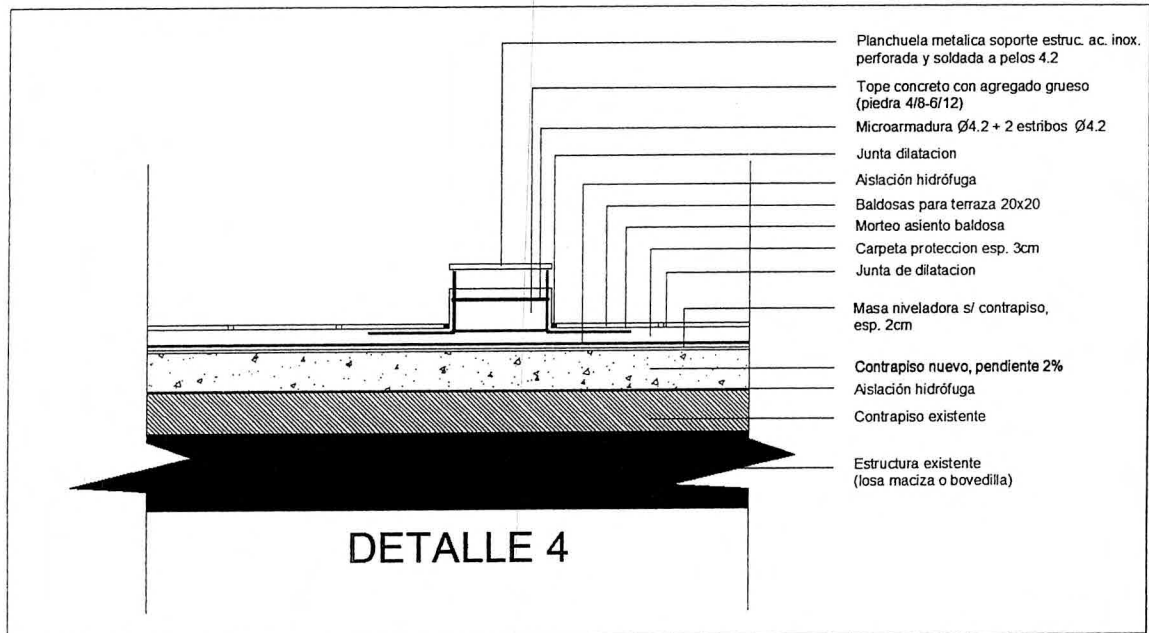

Mario Alvarez
 ES COPIA FIEL DEL ORIGINAL
 MARIO ALBERTO ALVAREZ
 SUBDIRECTOR
 SUBDIRECCIÓN LEGAL Y TÉCNICA
 DIR. GRAL. COORD. ADMINISTRATIVA
 H. CÁMARA DE DIPUTADOS DE LA NACIÓN



● IMPERMEABILIZACIÓN LUCARNAS.

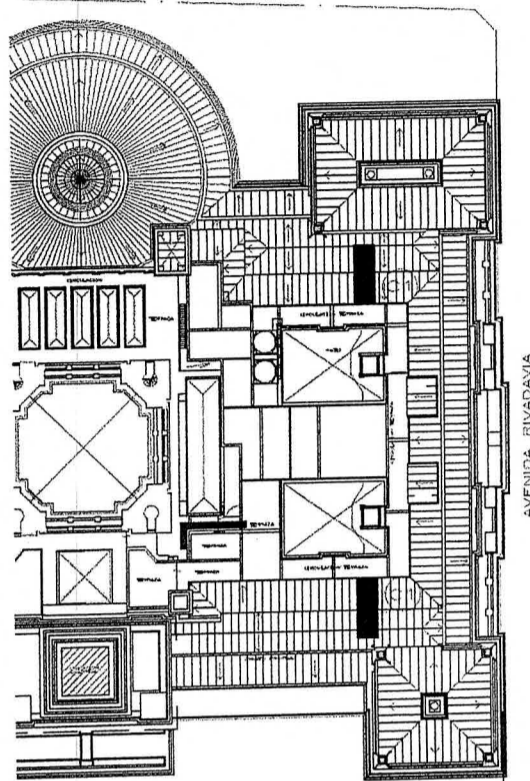
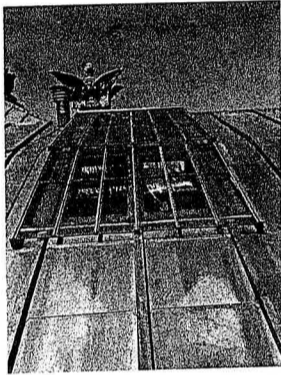
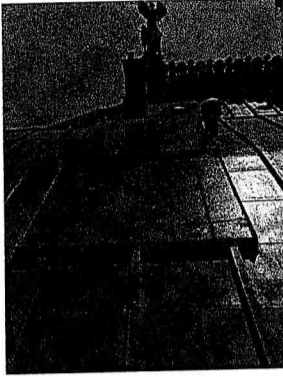

Ubicación Lucarnas

Mario Alvarez
ES COPIA FIEL DEL ORIGINAL
MARIO ALBERTO ALVAREZ
SUBDIRECTOR
SUBDIRECCIÓN LEGAL Y TÉCNICA
DIR. GRAL. COORD. ADMINISTRATIVA
H. CÁMARA DE DIPUTADOS DE LA NACIÓN

● PUERTA DE ASCENSORES.

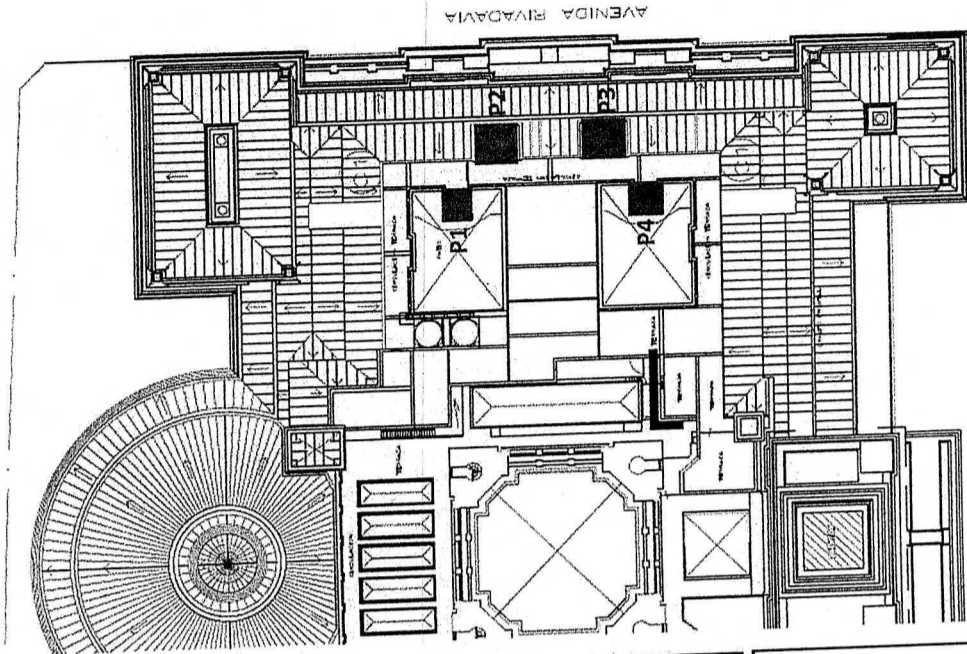

	<p>P1</p>		<p>P2</p>
	<p>P3</p>		<p>P4</p>

Ubicación Puertas

Mario Alvarez
 ES COPIA FIEL DEL ORIGINAL
 MARIO ALBERTO ALVAREZ
 SUBDIRECTOR
 SUBDIRECCIÓN LEGAL Y TÉCNICA
 DIR. GRAL. COORD. ADMINISTRATIVA
 H. CÁMARA DE DIPUTADOS DE LA NACIÓN

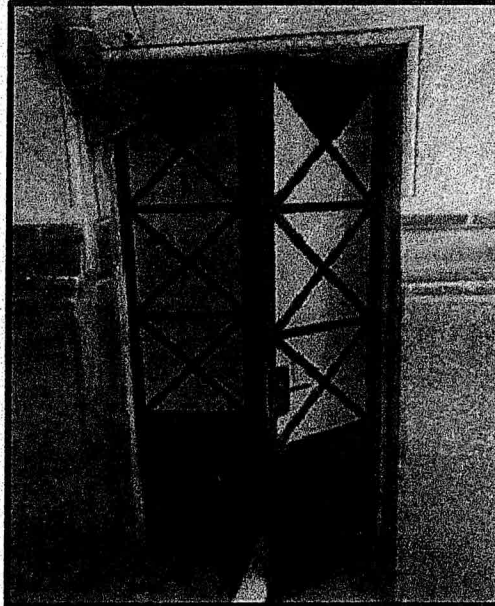
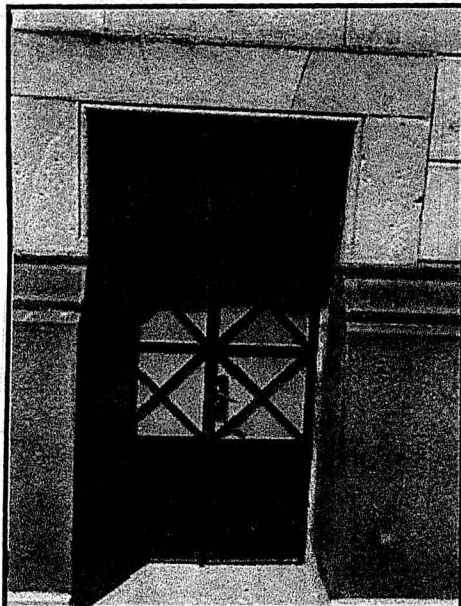
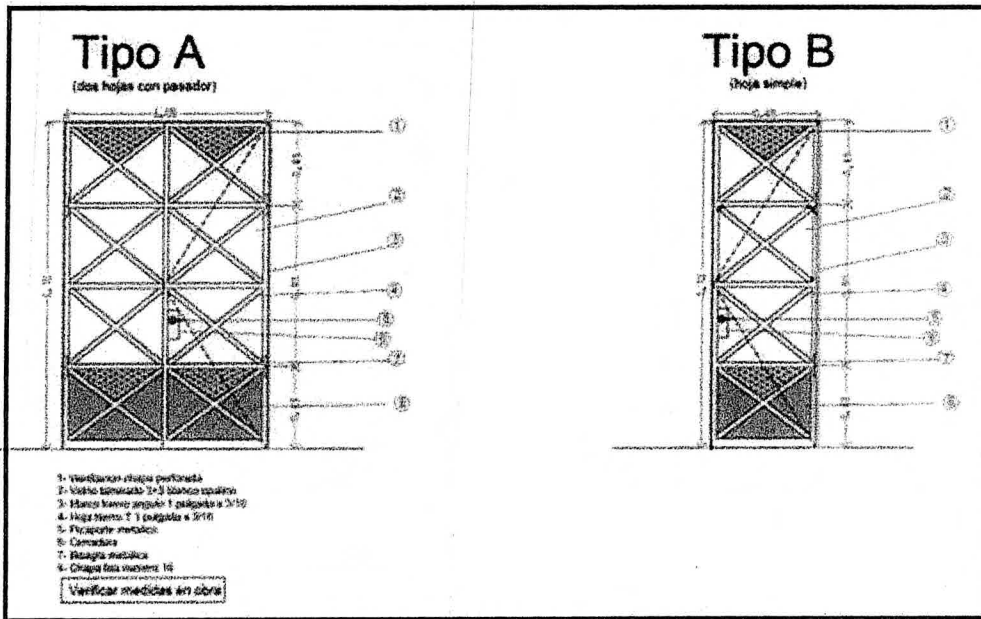

Puertas existentes de referencia en terraza del 3 piso.



● LIMPIEZA DESVANES

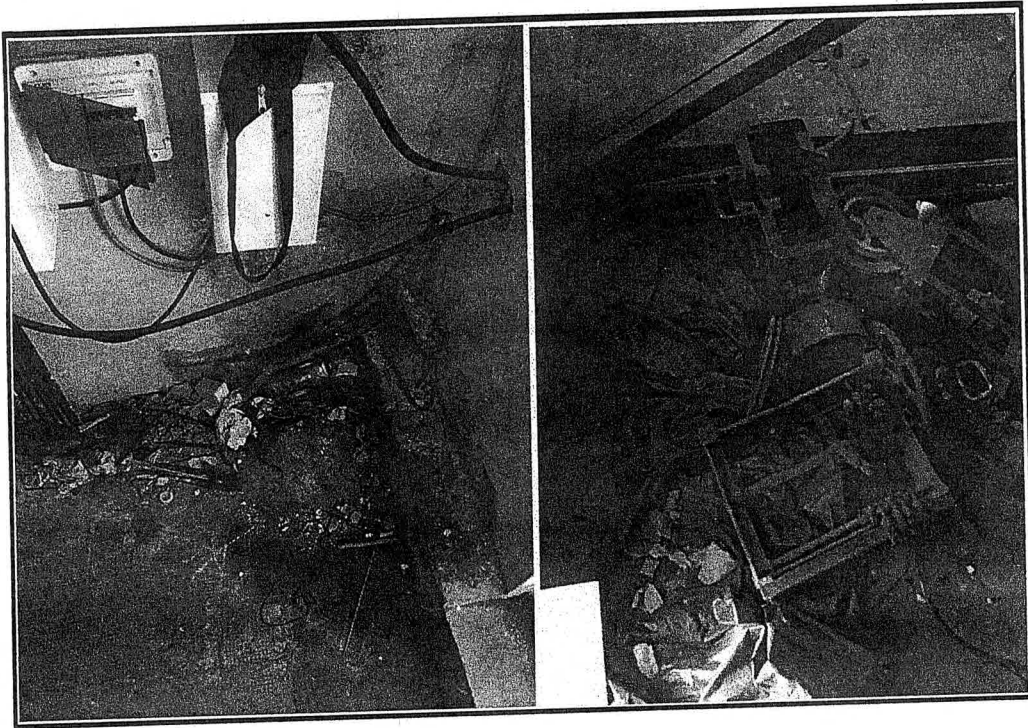
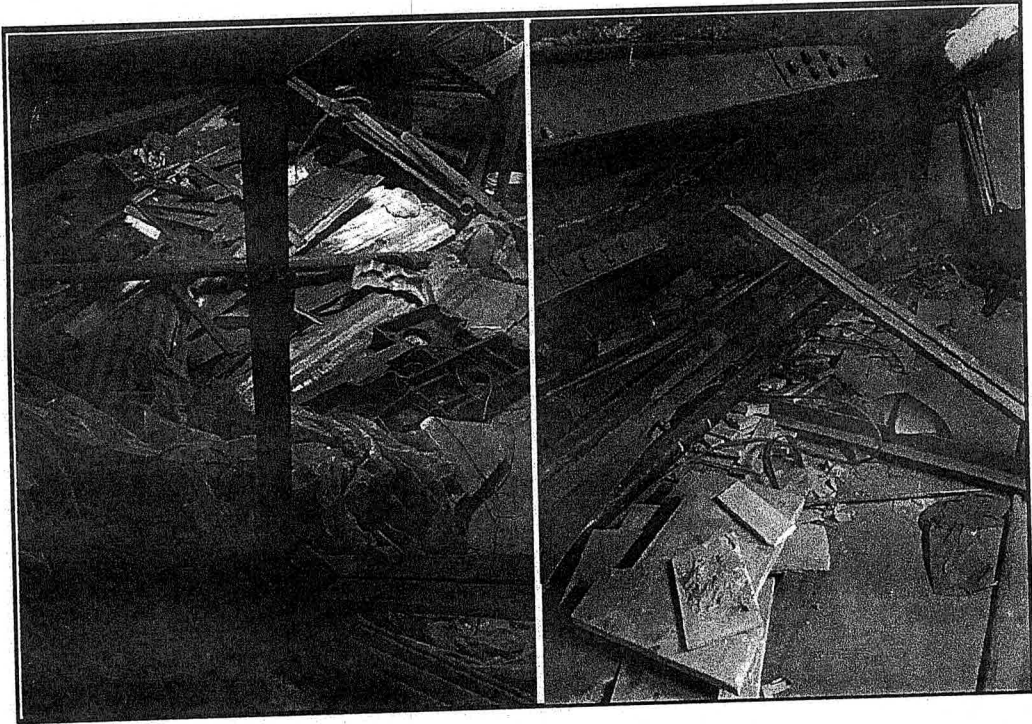

Estado desvanes

ES COPIA FIEL DEL ORIGINAL
MARIO ALBERTO ALVAREZ
SUBDIRECTOR
SUBDIRECCIÓN LEGAL Y TÉCNICA
DIR. GRAL. COORD. ADMINISTRATIVA
H. CÁMARA DE DIPUTADOS DE LA NACIÓN

R.P. N°: 0162/19



TABLA DE TOLERANCIA DE CONSTRUCCIÓN

Desviación de la vertical:

a) En las líneas y superficies

En cualquier nivel – hasta 3,00 Mts.	5 mm
Hasta 6,00 Mts.	8 mm
Hasta 12,00 Mts.	18 mm

b) Para columnas expuestas, ranuras de juntas de control y otras líneas visibles, en cualquier nivel, con un mínimo de:

Para 6,00 Mts.	5 mm
Para 12,00 Mts.	0+10 mm

Variación del nivel o de las pendientes indicadas en los planos del contrato:

En pisos : en 3,00 Mts.	5 mm
En cualquier paño, con un máximo de: 6,00 Mts en:	8 mm

Para paños mayores se incrementarán en 1mm la tolerancia anterior por cada metro que exceda los 6 m.

Variación de las líneas de estructura, a partir de las condiciones establecidas en plano y posición relativa de las paredes:

En 6,00 Mts	10 mm
En 12,00 Mts	20 mm

4) Variación de la ubicación de aberturas y pared 5 mm

ES COPIA FIEL DEL ORIGINAL
 MARIO ALBERTO ALVAREZ
 SUBDIRECTOR
 SUBDIRECCIÓN LEGAL Y TÉCNICA
 DIR. GRAL. COORD. ADMINISTRATIVA
 H. CÁMARA DE DIPUTADOS DE LA NACIÓN



ANEXO II

PLAN DE TRABAJO - IMPERMEABILIZACIÓN DE AZOTEA SOBRE SEGUNDO Y TERCER PISO DEL PALACIO LEGISLATIVO DE LA H.C.D.N

ITEM	DESCRIPCIÓN	MES 1				MES 2				MES 3				MES 4				MES 5				
		S1	S2	S3	S4	S1	S2	S3	S4	S1	S2	S3	S4	S1	S2	S3	S4	S1	S2	S3	S4	
1	TRABAJOS PRELIMINARES Y DOCUMENTACIÓN DE OBRA																					
	Documentación de obra																					
	Replanteo, trabajos preliminares																					
	Representante técnico de obra																					
	Informe final																					
	Desconexión, traslado, reconexión y puesta en marcha de VRV.																					
2	DESMONTE Y DEMOLICIONES																					
	Demolición cuarto piso																					
	Demolición Baldosas cerámicas																					
	Desmonte Membranas existentes																					
	Desmonte Instalación eléctrica																					
	Desmonte Puertas																					
	Picado de Carpeta y contrapiso																					
	Demolición parapetos																					
	Desmonte embudos																					
3	CONTRAPISOS Y CARPETAS																					
	Capeta de nivelación																					
	Contrapiso alivianado																					
4	AISLACION HIDROFUGA																					
	Aislación hidrófuga "Ejecución antes del contrapiso"																					
	Aislación hidrófuga "Ejecución después del contrapiso"																					
5	SOLADOS Y REVESTIMIENTOS																					
	Solado cerámico 20x20																					
	Tacos de concreto																					
6	PINTURA																					
	Pintura látex al agua exterior																					
	Pintura sintética exterior																					
7	HERRERIA																					
	Puertas de hierro																					
	Reja canaleta perimetral																					
	Rejilla piramidal de hierro para embudo																					
	Intervención Lucarnas sobre escalera																					
	Intervención Lucarna bajo cuarto piso																					
	Barandas sobre patios																					
8	INSTALACION PLUVIAL																					
	intervención embudos pluviales																					

ES COPIA FIEL DEL ORIGINAL
 MARIO ALONSO ROJAS
 SUBDIRECTOR
 SUBDIRECCIÓN LEGAL Y TÉCNICA
 DIR. GRAL. COORD. ADMINISTRATIVA
 H. CÁMARA DE DIPUTADOS DE LA NACIÓN

R.P. No. 0162/19



ANEXO III



"VALOR PATRIMONIAL H.C.D.N."

1.1 CRITERIOS DE ACTUACIÓN EN BIENES DE VALOR PATRIMONIAL HCDN

Objeto

El objeto del presente documento es establecer las pautas que permitan la articulación y control de obras a realizarse en el Palacio del Congreso, cumpliendo los requerimientos y las normativas internas y externas que rigen las nuevas intervenciones en edificios de valor patrimonial.

Marco de referencia

En 1889 el presidente Juárez Celman propuso el actual emplazamiento del edificio, sede del Poder Legislativo Nacional. Más tarde, en 1895 se realizó el concurso de proyectos para su construcción, siendo ganador el arquitecto Víctor Meano, quien comenzó con la ejecución de la obra en 1898. Debido a la muerte de este, el edificio debió ser concluido por el arquitecto Julio Dormal, siendo el inaugurado en 1906 y concluido finalmente en 1946. En 1993 por medio del Decreto N° 2676/1993 es declarado Monumento Histórico Nacional.

Competencias

La Comisión Nacional de Museos y de Monumentos y Lugares Históricos, es un organismo creado por la Ley 12.665 sancionada en 1940, y tiene por finalidad autorizar y supervisar las obras que se realizan en inmuebles propiedad del Estado, cualquiera sea su naturaleza jurídica, de una antigüedad superior a los cincuenta años.

Conocimiento, la comprensión y el significado

Todo profesional, contratista y/o subcontratista que opere sobre componentes de los bienes de referencia será responsable por su acción o la de sus dependientes sobre los bienes tutelados.

Documentación

Se registrará el estado inicial, el proceso de intervención y el estado final a través de fichas, croquis y fotografías.

Administrar los cambios con sensibilidad.

Adoptar un enfoque cauteloso frente a los cambios. Se hará tanto como sea necesario y tan poco como sea posible. Cualquier intervención debe ser cautelosa. El alcance y la profundidad de cualquier intervención han de ser minimizados. Se emplearán métodos de intervención

R.P. N°: 0162/19

ES COPIA FIEL DEL ORIGINAL
MARIO ROBERTO VARELA
SUBDIRECTOR
SUBDIRECCIÓN LEGAL Y TÉCNICA
DIR. GRAL. COORD. ADMINISTRATIVA
H. CÁMARA DE DIPUTADOS DE LA NACIÓN



suficientemente probados, para evitar aquellos que pudieran dañar los materiales históricos y las reparaciones se llevarán a cabo de la forma menos invasiva posible. Los cambios han de ser todo lo reversibles que sea posible. Pueden llevarse a cabo pequeñas intervenciones que mejoren el comportamiento y la funcionalidad a condición de que el significado cultural no se vea dañado. Cuando se plantee un cambio de uso, ha de buscarse un uso adecuado que conserve el significado cultural.

Evaluar el impacto de los cambios propuestos en los componentes patrimoniales y tratar de minimizarlos antes del inicio del trabajo.

Antes de intervenir en cualquier componente patrimonial, deben definirse todos sus elementos asociados y comprenderse sus relaciones y contexto. Debe evaluarse en detalle el impacto de la propuesta en los valores patrimoniales. Se analizará la fragilidad de todos los atributos y se conservarán los componentes más importantes.

Las ampliaciones han de ser respetuosas con el significado cultural. En algunos casos pueden requerirse intervenciones que aseguren la sostenibilidad del bien patrimonial. Tras un pormenorizado análisis, las nuevas intervenciones deben desarrollarse de forma que completen los atributos del bien patrimonial. Estas deben ser reconocibles como elementos nuevos, además de mantener la armonía con el bien y no competir con él. Las nuevas intervenciones deben respetar el sitio, escala, composición, proporción, estructura, materiales, textura y color del bien patrimonial. Las intervenciones deben ser claramente identificables. Proyectar las intervenciones teniendo en cuenta el carácter, escala, forma, emplazamiento, materiales, color, pátina y detalles existentes. Proyectar con arreglo al contexto no significa imitar. El análisis cuidadoso de los elementos circundantes y la interpretación comprensiva de los elementos de su diseño puede ayudar a proveer soluciones de diseño apropiadas.

Respeto a la autenticidad e integridad del bien.

Las intervenciones han de potenciar y mantener el significado cultural. Los elementos significativos deben repararse o restaurarse, más que sustituirse. Es preferible estabilizar, consolidar y conservar elementos a sustituirlos. Cuando sea posible, los materiales usados serán semejantes a los originales, pero se marcarán y fecharán para distinguirse de estos.

Respetar el valor de los cambios significativos superpuestos, y de la pátina del tiempo.

El significado cultural de un bien como testimonio histórico se basa principalmente en su sustancia material original o significativa, y/o en sus valores intangibles, que definen su autenticidad. En cualquier caso, el significado cultural de un bien patrimonial, original o derivado de intervenciones posteriores, no solo depende de su antigüedad. Cambios posteriores que hayan adquirido su propia significación cultural deben ser reconocidos y considerados en la toma de decisiones sobre su conservación. La antigüedad debe ser identificable tanto a través de los cambios acometidos en el tiempo como de su pátina. Los contenidos, enseres fijos y accesorios que contribuyan al significado cultural deben ser mantenidos en el bien en la medida de lo posible

R.P. N°: 0162/19

ES COPIA DEL ORIGINAL
MARIO ALBERTO...
SUBDIRECTOR
SUBDIRECCIÓN LEGAL Y TÉCNICA
DIR. GRAL. COORD. ADMINISTRATIVA
H. CÁMARA DE DIPUTADOS DE LA NACIÓN



Sostenibilidad medioambiental

Debe tratarse de alcanzar un equilibrio adecuado entre la sostenibilidad medioambiental y el mantenimiento del significado cultural. Las presiones para mejorar la eficiencia energética se verán incrementadas con el tiempo. El significado cultural no debe verse dañado por las medidas de mejora de la eficiencia energética. La conservación ha de considerar los criterios contemporáneos de sostenibilidad medioambiental. Las intervenciones en un bien patrimonial deben ejecutarse con métodos sostenibles y servir a su desarrollo y gestión sostenibles. Para lograr una solución equilibrada, se consultará a los actores implicados con el fin de asegurar la sostenibilidad del bien. Deben ponerse a disposición de las futuras generaciones todas las opciones posibles en términos de intervención, gestión e interpretación del lugar, su emplazamiento y sus valores patrimoniales.

Evaluación

La evaluación es el proceso que permite medir los resultados, y ver como estos van cumpliendo los objetivos planteados. La evaluación permite hacer un "corte" en un cierto tiempo y comparar el objetivo planteado con la realidad. Existe para ello una amplia variedad de herramientas. Cada propuesta de intervención debe ir acompañada de un programa de control que, en la medida de lo posible, deberá llevarse a cabo mientras se ejecuta la obra. No deben autorizarse aquellas medidas que no sean susceptibles de control en el transcurso de su ejecución. Durante la intervención, y después de ésta, deben efectuarse unas comprobaciones y una supervisión que permitan cerciorarse de la eficacia de los resultados. Todas las actividades de comprobación y supervisión deben registrarse documentalmente y conservarse como parte de la historia de la construcción.

Glosario

Autenticidad es la cualidad de un bien patrimonial de expresar sus valores culturales, a través de su presencia material y sus valores intangibles de una forma creíble y cierta. Depende del tipo de patrimonio y su contexto cultural.

Conservación se refiere a todos los procesos de cuidado encaminados al mantenimiento de su significación cultural.

Significación o significado cultural se refiere al valor estético, histórico, científico y social y/o espiritual de generaciones pasadas, presentes o futuras. Esta significación cultural se plasma en el lugar en sí mismo, en su emplazamiento, estructura, uso, asociaciones, significados, registros, y lugares y objetos relacionados. Estos lugares pueden tener una amplia variedad de significaciones para diferentes individuos o grupos.

ES COPIA FIEL DEL ORIGINAL
MARIO ALBERTO ALVAREZ
SUBDIRECTOR
SUBDIRECCIÓN LEGAL Y TÉCNICA
DIR. GRAL. COORD. ADMINISTRATIVA
H. CÁMARA DE DIPUTADOS DE LA NACIÓN



Integridad es la medida de la conservación del estado original en su totalidad del patrimonio construido y sus atributos. El análisis del estado de integridad requiere por tanto una valoración de hasta dónde el bien:

- 1.- Incluye todos los elementos precisos para expresar su valor.
- 2.- Asegura la completa representación de los rasgos y procesos que transmiten la significación del lugar.
- 3.- Sufre efectos adversos de su evolución y/o negligencia.

Intervención es todo cambio o adaptación, incluyendo transformaciones y ampliaciones.

Mantenimiento significa el continuado cuidado de la conservación tanto de la estructura como del entorno del bien, y debe distinguirse de reparación.

Reversibilidad significa que una intervención puede deshacerse sin por ello causar alteraciones o cambios en la estructura histórica básica. En casi todos los casos, la reversibilidad no es absoluta.

1.2 CONSERVACIÓN, RESTAURACIÓN Y PROPUESTA DE INTERVENCIÓN

Metodología

La conservación patrimonial tiene un marco doctrinario en numerosas cartas y documentos internacionales que recomiendan, además del conocimiento cualitativo y cuantitativo de los bienes, la protección y desarrollo de estrategias planificadas de intervención sostenidas en el tiempo para alcanzar los fines propuestos. A los efectos de abordar una metodología apropiada al desarrollo de un plan rector acorde al Palacio Legislativo, se ha utilizado un método que permite evaluar el significado cultural y a su vez proporcionar criterios para la intervención del bien. Para tal fin, se partió de una vasta revisión bibliográfica y estudio de documentos, que permitió un riguroso análisis e investigación histórica para la obtención de datos referidos al contexto histórico de construcción y a las características edilicias relevantes del Palacio Legislativo. Se realizó una evaluación del edificio en la actualidad, obtenido a través de un minucioso relevamiento in situ, conformando un documento referencial y una herramienta a la hora de verificar su estado de conservación, identificar alteraciones físicas y tecnológicas por adiciones, intervenciones anteriores y/o cambios o desajustes funcionales por modificaciones constructivas derivadas de las necesidades del uso actual. De esta manera, la verificación de la hipótesis en torno a la identificación de los agentes de deterioro producida por las ampliaciones desmedidas que sufrió el bien, así como las prioridades establecidas a partir del diagnóstico de los aspectos constructivos, técnicos, funcionales y estéticos de la arquitectura edilicia, fueron determinantes para plantear un proyecto de intervención integral, especialmente en lo que refiere a las tareas a emprender y las recomendaciones para su futura conservación preventiva.

Criterios generales de Valoración Patrimonial

Una de las tareas trascendentales que hacen a la protección del patrimonio es la conservación.

Según el documento de Nara sobre autenticidad (ICOMOS 1994), ésta "comprende todas las

R.P. N°: 0162/19

ES COPIA DEL ORIGINAL
MARTO ALBERTO ALVAREZ
SUBDIRECCIÓN LEGAL Y TÉCNICA
DIR. GRAL. COORD. ADMINISTRATIVA
H. CÁMARA DE DIPUTADOS DE LA NACIÓN



operaciones dirigidas a entender una obra, a conocer su historia y su significado y a asegurar la perdurabilidad de los materiales y, eventualmente, su restauración y puesta en valor". En este sentido, la difusión de la herencia cultural es una estrategia de mediación y vinculación entre patrimonio y sociedad. En el caso de una obra de uso público, como es el Congreso Nacional, la difusión de sus valores patrimoniales es un pilar que da sustento a la puesta en marcha de una gestión para el desarrollo integral de la comunidad. Transformar conceptos abstractos en plataformas culturales y económicas, que en el marco de un plan de desarrollo estratégico, contribuyan a la recuperación de aquellos valores que hacen al sitio único e irrepetible, garantiza, a través del uso de las actuales generaciones, conservar el bien patrimonial con un alto grado de autenticidad en el futuro. Es evidente que cada edificio Histórico se compone de diferentes significados culturales, encontrar el valor que tiene cada uno de ellos y el grado en que quiere ser transmitido en el futuro es un desafío dentro de la intervención patrimonial. Concebir que el edificio esté compuesto por diversos mensajes culturales, permite tomar mayores medidas de protección a la hora de determinar el grado de conservación del edificio y en las posteriores medidas de intervención, preservación preventiva y mantenimiento que deban adoptarse. La importancia de valorar diferencialmente el bien en cuestión, radica principalmente en salvaguardar la integridad y autenticidad de aquellas áreas de mayor valor histórico-cultural, que han sido parte de la conformación histórica y política de nuestra Nación y puedan ser capaces de transmitir su significación al momento de su restauración y posterior Puesta en Valor.

Pautas y criterios generales de intervención

La intervención propuesta desde el Plan Rector de Intervenciones Edilicias, como unidad de gestión integral, está basada en la Restauración objetiva que plantea el arquitecto Antoni Gonzales Moreno-Navarro¹, en donde el planeamiento de la tarea de intervención incorpora desde el reconocimiento y evaluación de los valores históricos, culturales e intrínsecos del bien, pasando por las medidas de restauración y consolidación patrimonial, hasta la conservación preventiva y protocolos de mantenimiento. A continuación se enumeran los criterios que rigen la intervención integral del Palacio Legislativo, el orden de los mismos no implica una valoración a priori.

Las intervenciones deben ser las mínimas posibles.

- ✓ Respeto a la autenticidad e integridad de cada una de las piezas componentes. Devolver el estado original en cuanto a forma color y diseño, exceptuando los subsistemas donde el pliego de especificaciones técnicas indique lo contrario.
- ✓ Registro de las intervenciones que se realicen y de los elementos nuevos que se incorporen.

 Compatibilidad entre materiales y piezas repuestas con los originales.

R.P. Nº: 0162/19

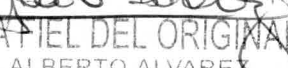
ES COPIA FIEL DEL ORIGINAL
MARIO ALBERTO ALVAREZ
SUBDIRECTOR
SUBDIRECCIÓN LEGAL Y TÉCNICA
DIR. GRAL. COORD. ADMINISTRATIVA
H. CÁMARA DE DIPUTADOS DE LA NACIÓN



- ✓ Armonía entre las nuevas incorporaciones y el edificio histórico asegurando la reversibilidad de las nuevas incorporaciones.
- ✓ Detener el deterioro progresivo a que se ve expuesta la envolvente edilicia en todos sus subsistemas constructivos y restaurar aquellos que sean necesarios para la trasmisión de su significado.
- ✓ Respeto por las distintas etapas que forman parte del relato histórico y cultural del edificio. Deberán conservarse todos los elementos que tengan un carácter artístico o histórico, pero deberán excluirse aquéllos, que privados de importancia y de significado, representen un detrimento del bien.
- ✓ Plantear un cambio de uso cuando se requiera, recuperar áreas ocupadas o invadidas por actividades no acordes al edificio, buscando un uso adecuado que sea capaz de conservar el significado cultural de la obra patrimonial.

Mantener la integridad del bien a través del entendimiento de su significado

Para guiar cualquier intervención es necesario, además de la documentación gráfica un riguroso análisis histórico y una investigación apropiada. Esto requiere de una meticulosa evaluación del bien, que incluya todos los elementos que contribuyen a su significado y a asegurar el mantenimiento de las características y procesos que confieren la significación al bien. Cualquier intervención precisa basarse en una investigación, documentación y análisis adecuados de los materiales históricos. La comprensión de la manera en que el significado cultural se manifiesta en el patrimonio arquitectónico, así como de la contribución de los diferentes elementos y valores a éste, resulta esencial en la toma de decisiones adecuadas para su cuidado y la conservación de su autenticidad e integridad. Los edificios evolucionan con el tiempo, y las nuevas modificaciones pueden tener un significado cultural, de manera que, un mismo bien puede requerir diferentes enfoques y métodos de conservación. La metodología utilizada en la evaluación del significado del patrimonio arquitectónico debe seguir criterios de conservación culturalmente adecuados. La investigación histórica, el análisis del significado de todos los elementos que constituyen el bien (incluidos interiores, emplazamientos y obras de arte asociadas), así como de los valores intangibles, han de ser incluidos en la elaboración de pautas para orientar la evolución y los cambios. Es esencial que este análisis se haya finalizado antes de comenzar los trabajos para garantizar que su evolución y cambios estén regidos por los criterios específicos de intervención adoptados.

Archivos y documentación

En todas las intervenciones deben documentarse adecuadamente las peculiaridades del bien, así como las medidas adoptadas. La documentación debe recoger el estado al inicio, durante y después de la intervención. Dicha documentación debe ser custodiada en lugar seguro y en un formato reproducible. Ésta contribuirá a la interpretación y entendimiento del bien, aumentando de esta forma la comprensión y el disfrute por parte de usuarios y visitantes. La información

R.P. N°: 0162/19

ES COPIA DEL ORIGINAL
MARTO ALBERTO ALVAREZ
SUBDIRECTOR
SUBDIRECCIÓN LEGAL Y TÉCNICA
DIR. GRAL. COORD. ADMINISTRATIVA
H. CÁMARA DE DIPUTADOS DE LA NACIÓN



obtenida en la investigación del patrimonio arquitectónico, así como en otros inventarios y documentos, debe ser accesible a todas aquellas personas interesadas en él.

Investigación sobre los elementos técnicos del patrimonio arquitectónico del Palacio Legislativo
Refiere a la investigación y desarrollo de métodos específicos de reparación adecuados a los materiales y técnicas constructivas propias. Los materiales y técnicas constructivas actuales difieren de los del pasado. Por ello, se requiere la investigación y el desarrollo de métodos de conservación específicos adecuados a estas tipologías constructivas únicas. Algunos elementos del patrimonio arquitectónico pueden implicar desafíos específicos para su conservación. Ello puede ser resultado del uso de materiales y métodos constructivos nuevos o experimentales o, simplemente, de la carencia de experiencia profesional específica en su conservación. Los materiales y detalles originales o significativos que hayan de ser retirados, serán documentados, y se guardarán muestras representativas de los mismos. Previamente a toda intervención debe analizarse cuidadosamente, y ha de identificarse y comprenderse cualquier daño visible o invisible. La investigación del estado y deterioro de los materiales debe ser acometida por profesionales debidamente cualificados, usando métodos no destructivos y no invasivos. Los análisis destructivos se reducirán al mínimo. Se requiere una investigación metódica del envejecimiento de los nuevos materiales a fin de evaluar su comportamiento futuro con respecto a los materiales originales. La aplicación de las normas (por ejemplo y no excluyentes, las de accesibilidad, seguridad y salud, protección contra incendios, y de mejora en la eficiencia energética) pueden requerir adaptaciones para conservar el significado cultural. El análisis pormenorizado y la negociación con las autoridades buscarán minimizar los impactos negativos. Cada caso debe ser valorado individualmente.

Criterios de Intervención: Incorporación de nuevos materiales

El criterio de intervención para la incorporación de arquitectura moderna supone limitar los elementos nuevos al mínimo posible, con la simplicidad y correspondencia al esquema constructivo original. La incorporación de obra nueva, debe contemplar un lenguaje con una fuerte impronta de contemporaneidad, ya sea por el diseño y por la forma en que deben ser utilizados y escogidos los materiales. Se deben destacar claramente como elementos agregados, utilizando materiales de tecnología actual y diferente al primitivo. Deben garantizar la armonía entre las nuevas incorporaciones y los elementos patrimoniales, asegurando la reversibilidad de los nuevos componentes.

Alcance y metodología de intervención

Se utilizará como estrategia en el desarrollo de las tareas la mínima intervención sobre las preexistencias ya restauradas. Se debe lograr el menor impacto visual, y la mínima interferencia con las obras a realizar. Se deberá prestar atención a la condición de Monumento Histórico Nacional del Edificio del Palacio Legislativo (Ley 12.665 y sus modificatorias y Ley 24.252) por lo

R.P. N°: 0162/19

ES COPIA FIDEL DEL ORIGINAL
MARIO ALBERTO ALVAREZ
SUBDIRECTOR
SUBDIRECCIÓN LEGAL Y TÉCNICA
DIR. GRAL. COORD. ADMINISTRATIVA
H. CÁMARA DE DIPUTADOS DE LA NACIÓN



que todas las tareas de obra deberán realizarse con las máximas precauciones, y cuidados que requiere el bien, que por sus características no permite reemplazo o sustitución de elementos originales. El encaje de los elementos nuevos debe respetar el tipo de material original, y mimetizar la intervención puntual con el área circundante. Diariamente se deberá realizar la limpieza de obra demandada por sus trabajos y el retiro de los desechos. Deberá realizarse el relevamiento, ejecución y provisión de documentación de proyecto Ejecutivo y documentación definitiva. Tramitación, ejecución y provisión de documentación y planos conforme a obra.

ES COPIA FIEL DEL ORIGINAL
MARIO ALBERTO ALVAREZ
SUBDIRECTOR
SUBDIRECCIÓN LEGAL Y TÉCNICA
DIR. GRAL. COORD. ADMINISTRATIVA
H. CÁMARA DE DIPUTADOS DE LA NACIÓN



ANEXO IV

DATOS BÁSICOS DEL OFERENTE

Mario Alberto Alvarez
ES COPIA FIEL DEL ORIGINAL
MARIO ALBERTO ALVAREZ
SUBDIRECTOR
SUBDIRECCIÓN LEGAL Y TÉCNICA
DIR. GRAL. COORD. ADMINISTRATIVA
H. CÁMARA DE DIPUTADOS DE LA NACIÓN



Aquellos oferentes que se encuentren incorporados al Registro de Proveedores de la HCDN con estado vigente, se encontrarán exceptuados de la presentación de la documentación que a continuación se detalla. Los oferentes que no revistan tal calidad deberán cumplir con su presentación:

A tener en cuenta: Las copias de escrituras, actas, poderes y similares, deberán encontrarse legalizadas por escribano público.

Datos básicos según el tipo de personería

a) Personas humanas:

- I) Documento Nacional de Identidad o Pasaporte del titular.
- II) En caso de acreditar apoderado, poder suficiente vigente y Documento Nacional de Identidad o Pasaporte del Apoderado.

b) Personas jurídicas:

- I) Contrato social o estatuto, inscripto en la Inspección General de Justicia o Registro Público pertinente.
- II) Ampliaciones estatutarias y/o actualizaciones, en caso de corresponder, inscriptos en la Inspección General de Justicia o Registro Público correspondiente.
- III) Última acta de designación de autoridades y distribución de cargos y/o designación de gerente de SRL, inscripta en la Inspección General de Justicia o Registro Público correspondiente.
- IV) En caso de acreditar apoderados, poder suficiente vigente y Documento Nacional de Identidad o Pasaporte del Apoderado.

c) Cooperativas, mutuales y otros:

- I) Acta de asamblea constitutiva, estatutos u otros y sus actualizaciones.
- II) Documento Nacional de Identidad o Pasaporte de los socios.
- III) En caso de acreditar apoderados, poder suficiente vigente y Documento Nacional de Identidad o Pasaporte del o los apoderados.

d) Uniones Transitorias (UT):

Las personas que se presenten agrupadas asumiendo, en caso de resultar adjudicatarias, el compromiso de constituirse en una UT deberán presentar lo siguiente:

Con la presentación de la oferta:

- I) Poder emitido por las personas que conformarán la UT o sus representantes legales en favor de uno de ellos, mediante el cual se acrediten sus facultades para suscribir la oferta y actuar en su representación desde el momento de la presentación de la propuesta hasta el dictado del acto de finalización del procedimiento.
- II) Declaración jurada suscripta por las personas que conformarán la UT o sus representantes legales, en la que conste lo siguiente:
 - II.1) El compromiso de constituirse legalmente como tal, en caso de resultar adjudicatarias, y de modo previo a la notificación de la orden de compra o firma del contrato respectivo.
 - II.2) El compromiso expreso de responsabilidad principal, solidaria e ilimitada de todas y cada una de las personas agrupadas, por el cumplimiento de todas las obligaciones emergentes del procedimiento de selección y del contrato.
 - II.3) El compromiso de mantener la vigencia de la UT por un plazo no menor al fijado para el cumplimiento de todas las obligaciones emergentes del contrato.
 - II.4) El compromiso de no introducir modificaciones en el estatuto de la UT, ni en el de las personas jurídicas que la integren, que importe una alteración de la responsabilidad, sin la aprobación previa del organismo contratante.
 - II.5) El compromiso de actuar exclusivamente bajo la representación unificada en todos los aspectos concernientes al contrato.

Las Torres
ES COPIA FIEL DEL ORIGINAL
MARIO ALBERTO ALVAREZ
SUBDIRECTOR
SUBDIRECCIÓN LEGAL Y TÉCNICA
DIR. GRAL. COORD. ADMINISTRATIVA
H. CÁMARA DE DIPUTADOS DE LA NACIÓN



III) La documentación solicitada para acreditar los requisitos en el apartado de los Datos básicos según el tipo de personería del presente anexo, deberá ser presentada individualmente por cada uno de los integrantes de la UT, sin perjuicio de otros que oportunamente se establezcan.

Una vez presentada la oferta, las UT no podrán modificar su integración, es decir, cambiar, aumentar y/o disminuir el número de personas que las compondrán, y en caso de ser contratadas no podrán hacerlo hasta el cumplimiento total de las obligaciones emergentes del contrato, excepto conformidad expresa del organismo.

Las personas que se presentasen en los términos previstos en el presente apartado no podrán presentarse como parte de otra oferta, ni constituirse como oferentes individuales, bajo apercibimiento de desestimarse la totalidad de las ofertas.

Cada una de las personas que se presenten agrupadas asumiendo, en caso de resultar adjudicatarias, el compromiso de constituirse en una UT, deberá cumplir en forma individual con los requisitos de habilidad para contratar establecidos.

En caso de resultar adjudicataria:

- I) Contrato de constitución de la UT debidamente inscripto en la Inspección General de Justicia o Registro Público correspondiente.
- II) Instrumento donde conste la designación de representantes legales de la UT, inscripto en la Inspección General de Justicia o Registro Público correspondiente.
- III) En caso de acreditar apoderados, poder suficiente vigente y Documento Nacional de Identidad o Pasaporte del Apoderado.

e) Los oferentes extranjeros además de presentar la documentación que corresponda de la previamente señalada, deberán acompañar junto con la oferta la siguiente documentación:

I. Las personas humanas:

- I.1) Copia fiel del pasaporte o documento de identificación del país de origen en caso de no poseer pasaporte.
- I.2) Copia fiel del formulario de inscripción en el ente tributario del país de origen o constancia equivalente.

II. Las personas jurídicas:

- II.1) Documentación que acredite la constitución de la persona jurídica conforme a las normas que rijan la creación de dichas instituciones.
- II.2) Documentación que acredite la personería (mandato, acta de asamblea en el que se lo designe como representante de la entidad respectiva, etc.) del apoderado o mandatario que actúe en representación de la entidad respectiva.
- II.3) Copia fiel del formulario de inscripción en el ente tributario del país de origen o constancia equivalente.

ES COPIA FIEL DEL ORIGINAL
MARIO ALBERTO ALVAREZ
SUBDIRECTOR
SUBDIRECCIÓN LEGAL Y TÉCNICA
DIR. GRAL. COORD. ADMINISTRATIVA
H. CÁMARA DE DIPUTADOS DE LA NACIÓN



ANEXO V

DOCUMENTACIÓN ESPECÍFICA DE LA

CONTRATACIÓN

Handwritten initials

Mario Alberto Alvarez
ES COPIA FIEL DEL ORIGINAL
MARIO ALBERTO ALVAREZ
SUBDIRECTOR
SUBDIRECCIÓN LEGAL Y TÉCNICA
DIR. GRAL. COORD. ADMINISTRATIVA
H. CÁMARA DE DIPUTADOS DE LA NACIÓN



Documentación relativa a la Propuesta Económica del Oferente:

- Planilla de Cotización que figura en el Anexo X.

Documentación relativa a la contratación que se trata:

- Plan de Trabajo

Documentación relativa a la capacidad económica – financiera del oferente:

- Copia de los Balances Generales de cierre de ejercicio: firmados por Contador Público Nacional y certificados por el Consejo Profesional de Ciencias Económicas pertinente, de los DOS (2) últimos ejercicios anteriores a la fecha de apertura de ofertas.

De los balances presentados la Comisión de Evaluación procederá a calcular:

- o Indicador de Liquidez corriente de los últimos DOS (2) ejercicios, el cual deberá ser igual o superior a UNO COMA DOS (1,2) en cada ejercicio:
- o Indicador de solvencia de los últimos DOS (2) ejercicios, el cual deberá ser igual o superior a UNO COMA DOS (1,2) en cada ejercicio:

Importante: Las ofertas que no logren la exigencia requerida en los indicadores contemplados no serán tenidas en cuenta para su evaluación y corresponderá, oportunamente, su desestimación.

Declaraciones Juradas y otros:

- Garantía de Mantenimiento de Oferta.
- Constancia de Visita.
- Constancia de Muestras.
- Declaración Jurada de que ni el oferente, ni los integrantes de los órganos de administración y fiscalización en su caso, se encuentran incurso en ninguna de las causales de inhabilidad para contratar con la HCDN (Anexo IX).
- Constancia de inscripción de la AFIP.
- Constitución de Domicilio: Los oferentes deberán constituir, a todos los efectos relacionados con el presente llamado, domicilio en la Ciudad Autónoma de Buenos Aires, en el cual serán válidas todas las notificaciones y diligencias que se practiquen. En el caso de Consorcios o Uniones Transitorias, deberán constituir un domicilio unificado.

Documentación relativa a la idoneidad técnica del oferente:

- Acreditación de Experiencia en el rubro: Los oferentes deberán acreditar la realización de trabajos en edificios de valor patrimonial de objeto similar al que se licita, ejecutados dentro de los últimos diez (10) años, debiendo respaldar los datos informados con la presentación de órdenes de compra, facturas de pago o contratos emitidos por la firma u organismo que los requirió.
- Designación de Representante Técnico – Asesor Patrimonial: Los oferentes propondrán un asesor patrimonial con experiencia en restauros similares al objeto de la presente Licitación, que respaldará al representante técnico, pudiendo ser el asesor patrimonial el representante técnico de la empresa. Se deberá presentar el CV del asesor patrimonial en la oferta para su evaluación.

Mario Alvarez
ES COPIA FIEL DEL ORIGINAL
MARIO ALBERTO ALVAREZ
SUBDIRECTOR
SUBDIRECCIÓN LEGAL Y TÉCNICA
DIR. GRAL. COORD. ADMINISTRATIVA
H. CÁMARA DE DIPUTADOS DE LA NACIÓN



ANEXO VI

MATRIZ DE EVALUACIÓN DE OFERTAS

ES COPIA FIEL DEL ORIGINAL
MARIO ALBERTO ALVAREZ
SUBDIRECTOR
SUBDIRECCIÓN LEGAL Y TÉCNICA
DIR. GRAL. COORD. ADMINISTRATIVA
H. CÁMARA DE DIPUTADOS DE LA NACIÓN

R.P. N°: 0162/19



PARÁMETROS DE EVALUACIÓN	PORCENTAJE	PUNTOS
Propuesta económica	60%	60
Acreditación de experiencia en el Rubro	20%	20
Plan de trabajo propuesto	20%	20
TOTAL	100%	100

En la misma se disponen los parámetros que serán utilizados para medir la calidad que revistan los potenciales oferentes.

Los parámetros definidos son:

- Propuesta económica, con una ponderación del SESENTA POR CIENTO (60%), equivalentes a SESENTA (60) puntos.
- Acreditación de experiencia en el rubro, con una ponderación del VEINTE POR CIENTO (20%), equivalentes a VEINTE (20) puntos.
- Plan de trabajo propuesto, con una ponderación del VEINTE POR CIENTO (20%), equivalentes a VEINTE (20) puntos.

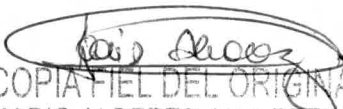
ES COPIA FIEL DEL ORIGINAL
MARIO ALBERTO ALVAREZ
SUBDIRECTOR
SUBDIRECCIÓN LEGAL Y TÉCNICA
DIR. GRAL. COORD. ADMINISTRATIVA
H. CÁMARA DE DIPUTADOS DE LA NACIÓN



ANEXO VII

CRITERIO DE SELECCIÓN Y EVALUACIÓN DE OFERTAS



Las propuestas serán sometidas a evaluación conforme los parámetros establecidos en la matriz de evaluación y su ponderación se realizará mediante la asignación de puntajes proporcionales dentro de una escala cuyo puntaje ideal es de CIEN (100) puntos, equivalentes al CIEN POR CIENTO (100%). La oferta que alcance el mayor puntaje será considerada, oportunamente, como la más conveniente.

La evaluación de las ofertas comprenderá los siguientes parámetros y puntajes:

• Propuesta económica: SESENTA (60) puntos, equivalentes a SESENTA POR CIENTO (60%).

Se tomará el precio total del renglón sujeto a evaluación. La oferta económica más baja se ubicará en primer término y se le asignarán SESENTA (60) puntos, es decir el CIEN POR CIENTO (100%) del puntaje establecido. A continuación, se ubicará la segunda oferta más baja con un puntaje proporcional respecto de la mejor oferta y así sucesivamente hasta la última oferta presentada.

- 1º Oferta económicamente conveniente ... \$ 00,00 --- 60 ptos.---100 % del puntaje establecido.
- 2º Oferta económicamente conveniente ... \$ 00,00 ---
- 3º Oferta económicamente conveniente ... \$ 00,00 ---

• Acreditación de Experiencia en el Rubro: VEINTE (20) puntos, equivalentes a VEINTE POR CIENTO (20%).

- Acreditación de experiencia en el rubro, con una ponderación total del VEINTE POR CIENTO (20%), equivalentes a VEINTE (20) puntos.

Los oferentes deberán presentar, con carácter de declaración jurada y debidamente completa, la Planilla de "Antecedentes de trabajos similares al objeto que se licita" y que figura en el **Anexo XIII** del presente pliego. En la planilla deberán constar los datos de trabajos, realizados o en ejecución, en concordancia con el objeto que se licita. Asimismo, deberán respaldar dichos datos con la presentación de copias de: órdenes de compra, facturas/remitos, o contratos emitidos por la firma u organismo que los requirió.

Importante: Los antecedentes presentados deberán tener una antigüedad que no supere los DIEZ (10) años a contar desde la fecha del Acto de Apertura de Ofertas. Cantidad mínima requerida de antecedentes: DOS (2). Los antecedentes deberán ser en edificios de similar valor histórico al de la contratación.

Se asignará el puntaje de acuerdo a la siguiente escala:

CANTIDAD DE ANTECEDENTES ACREDITADOS	PUNTAJE
5 o más	20
entre 2 y 4	10
menos de 2	---

Importante: Las ofertas que no logren acreditar la cantidad mínima requerida de antecedentes no serán tenidas en cuenta para su evaluación y serán oportunamente desestimadas.

• Plan de trabajo propuesto: VEINTE (20) puntos, equivalentes a VEINTE POR CIENTO (20%).

Los Planes de Trabajo a presentar por los potenciales oferentes deberán dar cuenta del modo en que se pretende dar cumplimiento a los requisitos establecidos en el Pliego de Especificaciones Técnicas.

R.P. N°: 0162/19

ES COPIA DEL ORIGINAL
 MARIO ALBERTO ALVAREZ
 SUBDIRECTOR
 SUBDIRECCIÓN LEGAL Y TÉCNICA
 DIR. GRAL. COORD. ADMINISTRATIVA
 H. CÁMARA DE DIPUTADOS DE LA NACIÓN



Se valorarán los Planes de Trabajo presentados por los oferentes de la siguiente manera:

- Muy satisfactorio DIEZ (20) puntos.
- Satisfactorio CINCO (10) puntos.
- No Satisfactorio CERO (0) puntos.

Importante: Las ofertas cuyos planes de trabajo fueran calificados como No Satisfactorio serán desestimadas oportunamente. El plan de trabajo es un requisito no subsanable. Su faltante, en parte o en un todo, será evaluado conforme la calificación dispuesta, brindando el fundamento del caso.

[Handwritten signature]

[Handwritten signature]
ES COPIA FIEL DEL ORIGINAL
MARIO ALBERTO ALVAREZ
SUBDIRECTOR
SUBDIRECCIÓN LEGAL Y TÉCNICA
DIR. GRAL. COORD. ADMINISTRATIVA
H. CÁMARA DE DIPUTADOS DE LA NACIÓN



ANEXO VIII

FORMULARIO DE INSCRIPCIÓN /

INSTRUCTIVO PARA LA

INCORPORACIÓN AL REGISTRO DE

PROVEEDORES DE LA HCDN

PK

R.P. N°: 0162/19

Mario Alberto Álvarez
ES COPIA FIEL DEL ORIGINAL
MARIO ALBERTO ALVAREZ
SUBDIRECTOR
SUBDIRECCIÓN LEGAL Y TÉCNICA
DIR. GRAL. COORD. ADMINISTRATIVA
H. CÁMARA DE DIPUTADOS DE LA NACIÓN



SOLICITUD DE INCORPORACIÓN A LA BASE DE DATOS DE PROVEEDORES DE LA HONORABLE CÁMARA DE DIPUTADOS DE LA NACIÓN

PERSONA FÍSICA PERSONA JURÍDICA

APPELLIDO Y NOMBRE O RAZÓN SOCIAL

NÚMERO:

CUIT/CUIL

INICIO DE ACTIVIDADES

DOMICILIO LEGAL

LOCALIDAD

PROVINCIA

CÓDIGO POSTAL

TELÉFONO

MOVIL

DOMICILIO CONSTITUIDO

LOCALIDAD

PROVINCIA

CÓDIGO POSTAL

TELÉFONO

MOVIL

E-MAIL

WEB

CONTACTO

CARGO

E-MAIL

MOVIL

IVA:

IIBB:

CONDICIÓN FRENTE

RUBRO PRINCIPAL

DENOMINACIÓN

OTROS RUBROS O PRODUCTOS QUE PROVEA (*)

NOMBRE DEL REPRESENTANTE

FIRMA

FECHA

OBSERVACIONES:

La zona grisada es para uso exclusivo de la H.C.D.N.

Indicar los distintos rubros en los que considera puede participar en futuras contrataciones

ES COPIA FIEL DEL ORIGINAL
MARIO ALBERTO ALVAREZ
SUBDIRECTOR
SUBDIRECCIÓN LEGAL Y TÉCNICA
DIR. GRAL. COORD. ADMINISTRATIVA
H. CÁMARA DE DIPUTADOS DE LA NACIÓN



INSTRUCTIVO PROVEEDORES

Los interesados deberán presentar personalmente el Formulario firmado, junto con la documentación requerida en el presente Instructivo, en la Dirección de Compras la Dirección General Administrativo Contable, sita en calle Riobamba 25, 6° PISO, ANEXO "C" de la Ciudad Autónoma de Buenos Aires, de Lunes a Viernes, en el horario de 09:00 A 15:00 Hs., Tel.: 4127-4861, o bien, enviarlo por correo electrónico a la dirección rproveedores.dgac@hcdn.gob.ar. Una vez recibido el Formulario completo vía mail en ésta Dirección, se los contactará para que en el término de 10 días hábiles presente la documentación requerida a tal efecto.

DOCUMENTACIÓN A PRESENTAR:

En todos los casos:

- 1) Presentar el Formulario de inscripción Original Completo y suscripto por el Titular o Apoderado.
- 2) Declaración Jurada donde el Proveedor declara no encontrarse comprendido en ninguna de las causales previstas en las prohibiciones para contratar y para inscribirse firmado por la persona que suscriba la solicitud mencionada en el inciso 1.
- 3) Comprobantes de inscripción en A.F.I.P e Ingresos Brutos, ya sea como contribuyente local o comprendido bajo el régimen del Convenio Multilateral o de los comprobantes de exención firmado por la persona que suscriba la solicitud mencionada en el inciso 1.
- 4) Formulario de Autorización de Acreditación de Pago certificado por la entidad bancaria correspondiente.

Para personas físicas:

- 1) Nombre completo, fecha de nacimiento, nacionalidad, profesión, domicilio real y constituido, estado civil, tipo y número de documento de identidad, con fotocopia del DNI.

Para Personas Jurídicas:

- 1) Copia autenticada por Escribano Público del Contrato Social o Estatutos y sus modificaciones posteriores efectuadas a los mismos, debidamente inscriptos en el registro correspondiente (IGJ / Registro Público de Comercio / DPPJ).
- 2) Copia autenticada por Escribano Público del acta de directorio u órgano de administración que corresponda donde se dispone la designación de autoridades, debidamente inscriptos en el registro correspondiente (IGJ / Registro Público de Comercio / DPPJ).
- 3) Copia autenticada por Escribano Público del Poder, en caso de que quien suscriba la oferta y el resto o parte de la documentación no sea la persona física o el representante legal respectivo.

Las copias de escrituras, actas, poderes y similares, deberán encontrarse legalizadas por escribano público.

IMPORTANTE:

Para aquellos proveedores que revistan la condición de Inscriptos en el Registro, no será necesaria la presentación de la citada documentación en los sucesivos procedimientos en los cuales presentaren ofertas. La inscripción en el Registro tiene una validez de UN (1) año a contar desde la fecha de su inscripción, la que deberá ser ratificada o rectificada cumplido dicho período.

Sin perjuicio de lo expuesto, si durante la vigencia del período de inscripción se produjeran cambios en la documentación presentada, los mismos deberán ser informados a la HCDN dentro de las SETENTA Y DOS (72) horas de producidos, presentando copia legalizada de la documentación para su actualización en el Registro.

ES COPIA FIEL DEL ORIGINAL
MARIO ALBERTO ALVAREZ
SUBDIRECTOR
SUBDIRECCIÓN LEGAL Y TÉCNICA
DIR. GRAL. COORD. ADMINISTRATIVA
H. CÁMARA DE DIPUTADOS DE LA NACIÓN



ANEXO IX

FORMULARIO DD.JJ. DE HABILIDAD

PARA CONTRATAR

R.P. N°: 0162/19

ES COPIA FIEL DEL ORIGINAL
MARIO ALBERTO ALVAREZ
SUBDIRECTOR
SUBDIRECCIÓN LEGAL Y TÉCNICA
DIR. GRAL. COORD. ADMINISTRATIVA
H. CÁMARA DE DIPUTADOS DE LA NACIÓN



Ciudad de Buenos Aires,

de 2019

Sres.

H. Cámara de Diputados de la Nación

Presente

De mi consideración:

Por medio de la presente deajo constancia en carácter de DECLARACION JURADA que la firma..... y los integrantes de los órganos de administración y fiscalización en su caso, **no se encuentran incursos en ninguna de las causales de inhabilidad** para contratar con la H. Cámara de Diputados de la Nación.

Artículo 34: Personas No Habilitadas

No podrán contratar con la HCDN:

- a) Las personas humanas o jurídicas que se encontraren suspendidas o inhabilitadas por autoridad administrativa o judicial competente.
- b) Los agentes y funcionarios del Estado nacional, provincial, municipal o del Gobierno de la Ciudad de Buenos Aires y las empresas en las cuales aquellos tuvieren una participación suficiente para formar la voluntad social, de conformidad con lo establecido en la Ley de Ética Pública N° 25.188.
- c) Los fallidos, concursados e interdictos, mientras no sean rehabilitados.
- d) Los condenados por delitos dolosos, por un lapso igual al doble de la condena.
- e) Las personas que se encontraren procesadas por delitos contra la propiedad, o contra la Administración Pública Nacional, o contra la fe pública o por delitos comprendidos en la Convención Interamericana contra la Corrupción, Ley N° 24.759.
- f) Las personas humanas o jurídicas que no hubieren cumplido con sus obligaciones impositivas y/o previsionales, conforme las disposiciones vigentes dictadas por la Administración Federal de Ingresos Públicos (AFIP).

Sin otro particular lo saludo muy atte.

FIRMA:

ACLARACIÓN/ SELLO:

ES COPIA FIEL DEL ORIGINAL
 MARIO ALBERTO ALVAREZ
 SUBDIRECTOR
 SUBDIRECCIÓN LEGAL Y TÉCNICA
 DIR. GRAL. COORD. ADMINISTRATIVA
 H. CÁMARA DE DIPUTADOS DE LA NACIÓN

R.P. N°: 0162/19



ANEXO X

PLANILLA DE COTIZACIÓN

Mario Alvarez
ES COPIA FIEL DEL ORIGINAL
MARIO ALBERTO ALVAREZ
SUBDIRECTOR
SUBDIRECCIÓN LEGAL Y TÉCNICA
DIR. GRAL. COORD. ADMINISTRATIVA
H. CÁMARA DE DIPUTADOS DE LA NACIÓN

R.P. N°: 0162/19



PLANILLA DE COTIZACIÓN

El que suscribe _____, con Documento Nacional de Identidad Nº _____, en nombre y representación de la empresa _____, C.U.I.T. Nº _____ con domicilio legal en la calle _____ Nº _____, Localidad _____, Nº de Teléfono _____, Fax _____ Mail: _____ y con poder suficiente para obrar en su nombre, según consta en contrato / poder que acompaña, luego de interiorizarse de las condiciones particulares y técnicas que rigen la presente compulsa, cotiza los siguientes precios:

RENGLÓN	CANTIDAD	UNIDAD DE MEDIDA	DESCRIPCIÓN	PRECIO TOTAL (IVA incluido)
ÚNICO	1	Servicio	Impermeabilización de azotea sobre segundo y tercer piso del Palacio Legislativo de la H.C.D.N.	\$
MONTO TOTAL OFERTADO:		SON PESOS: _____		\$

[Handwritten signature]

.....
FIRMA Y ACLARACIÓN DEL OFERENTE

R.P. N°: 0162 / 19

[Handwritten signature]
 ES COPIA FIEL DEL ORIGINAL
 MARIO ALBERTO ALVAREZ
 SUBDIRECTOR
 SUBDIRECCIÓN LEGAL Y TÉCNICA
 DIR. GRAL. COORD. ADMINISTRATIVA
 H. CÁMARA DE DIPUTADOS DE LA NACIÓN



ANEXO XI

NORMAS DE HIGIENE Y SEGURIDAD A CUMPLIR POR LA ADJUDICATARIA

GA

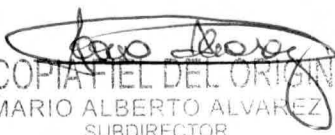
ES COPIA FIEL DEL ORIGINAL
MARIO ALBERTO ALVAREZ
SUBDIRECTOR
SUBDIRECCIÓN LEGAL Y TÉCNICA
DIR. GRAL. COORD. ADMINISTRATIVA
H. CÁMARA DE DIPUTADOS DE LA NACIÓN



NORMAS DE HIGIENE Y SEGURIDAD A CUMPLIR POR LA EMPRESA ADJUDICATARIA

DISPOSICIONES GENERALES

1) Orden y Limpieza

- Es una actividad fundamental y necesaria, convirtiéndose en una responsabilidad individual de cada persona que trabaja en la obra.
- La empresa adjudicataria deberá mantener las áreas de trabajo, zonas de circulación, almacenamiento de materiales, etc., libres de toda suciedad, desechos y/o residuos.
- Los residuos y todos los restos generados por las actividades diarias de la Adjudicataria deberán ser depositados en recipientes especiales para tal fin y dispuestos de acuerdo a lo indicado por el área que tiene el control de la ejecución de la obra.
- No está permitida la quema general de residuos.
- Los materiales de construcción serán almacenados o ubicados de una manera ordenada, en forma tal que no represente un peligro potencial para el personal o daño a equipos a causa del desarrollo de la actividad.
- Los cables eléctricos, las mangueras y las tuberías extendidas en forma temporal y que cruzan camino o sectores de tránsito, deben estar fuertemente protegido contra daños y/o colocados en elevaciones según corresponda.

2) Lugar para almuerzo / comidas

- La Adjudicataria deberá establecer áreas adecuadas para comer, las que deberán mantenerse siempre en buenas condiciones de higiene y orden.
- Asimismo, deberán colocarse contenedores apropiados para el retiro de los restos de comida y envases.

3) Política de alcohol y drogas

- Está prohibido el consumo de alcohol y drogas en todo el ámbito de la obra.
- No se permitirá realizar sus tareas a una persona en estado de ebriedad o bajo la influencia de psicotrópicos, la que deberá abandonar el lugar de trabajo. Será responsabilidad de la Adjudicataria, retirarlo del lugar de trabajo, y dar aviso al área de la H.C.D.N. que lleve a cabo el control de la ejecución de los trabajos.

4) Prohibición de fumar y hacer fuego

- Está prohibido fumar en la obra y en todo el ámbito de la H.C.D.N. (Ley 26.687) y realizar fuego en todo el predio de la obra.
- No está permitido realizar fuego ya sea con fines de calefacción o preparación de alimentos, en todo el predio de la obra.

El incumplimiento de lo estipulado en este apartado, será pasible de sanciones.

ES COPIA FIEL DEL ORIGINAL
MARIO ALBERTO ALVAREZ
SUBDIRECTOR
SUBDIRECCIÓN LEGAL Y TÉCNICA
DIR. GRAL. COORD. ADMINISTRATIVA
H. CÁMARA DE DIPUTADOS DE LA NACIÓN



5) Accidentes

- La Adjudicataria es responsable de todos los accidentes de trabajo que ocurran a su personal, con motivo de las obligaciones que asume en cada contratación y de sus consecuencias, como así también de la comunicación, confección de la documentación y presentación ante los entes de regulación, sin que puedan trasladarse estas obligaciones a la H.C.D.N.
- Además, deberán hacerse cargo de la atención médica de su personal, internación, rehabilitación e indemnización, según corresponda.

DISPOSICIONES PARTICULARES

1) Designación de un responsable de higiene y seguridad en el trabajo por parte de la Adjudicataria

- La empresa adjudicataria tendrá que cumplir con lo estipulado en el Decreto Reglamentario 351 / 79 de la ley Nº 19.587 de Higiene y Seguridad; Decreto Nº 1.338 / 96 de SRT.
- La Adjudicataria deberá presentar una nota de vinculación con la firma del apoderado de la empresa adjudicataria y firma del profesional en higiene y seguridad en el trabajo, adjuntando copia de la matrícula profesional habilitante y certificado de cobertura de accidente de trabajo (ART) o de accidente personal, según corresponda.
- El responsable en higiene y seguridad en el trabajo de la Adjudicataria deberá presentar ante la Dirección de Higiene y Seguridad en el Trabajo de la H.C.D.N., constancia de visita realizada por el mismo a la obra, por lo menos una vez por semana; salvo que por indicación de la citada dirección y atento a las características del trabajo, se requiera más tiempo de presencia en la obra del responsable de higiene de la Adjudicataria.

2) Presentación del Programa de Seguridad

- Se deberá presentar un Programa de Seguridad, de acuerdo a las Resoluciones de la S. R.T. Nº 51 / 97, 231/ 96, 35 / 98, 319 / 99, (según la que corresponda de acuerdo a los trabajos a realizar), teniéndose en cuenta la implementación de procedimientos y normas que cubran todo aspecto relacionado con la seguridad en el lugar de trabajo, riesgos potenciales a los que están expuestos los trabajadores, cronogramas de capacitaciones previstas para el personal y medidas preventivas a cumplimentar de acuerdo a la legislación vigente (Ley Nacional Nº 19.587. Decreto 351 / 79, Decreto 911 / 96).
- Dicho programa debe estar aprobado por la A.R.T antes de iniciar los trabajos en obra.

3) Registro de entrega de los Elementos de Protección Personal (EPP) y de ropa de trabajo

- La Adjudicataria deberá proveer a su personal de ropa de trabajo y de los elementos de protección personal según el tipo de actividades que desarrolle y de acuerdo a lo descrito en el Plan / Programa de Seguridad / Tareas seguras.
- Es obligación de la Adjudicataria exigir a su personal el uso de los elementos de protección personal.

 personal.

R.P. Nº: 0162 / 19

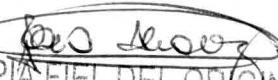
ES COPIA FIEL DEL ORIGINAL
MARIO ALBERTO ALVAREZ
SUBDIRECTOR
SUBDIRECCIÓN LEGAL Y TÉCNICA
DIR. GRAL. COORD. ADMINISTRATIVA
H. CÁMARA DE DIPUTADOS DE LA NACIÓN



- Son de uso obligatorio en todo el predio de la obra, la ropa de trabajo, el casco de seguridad y calzado con puntera de acero.
- Adjuntar copia de la Planilla de Registro de entrega de los EPP con la firma del trabajador, según lo que exige la Resolución 299/11, Ley 19.587., y cumplir o exceder las normas IRAM, en ausencia de esta última, se tomarán como válidas las normas ANSI, NIOSH o EN.
- En las áreas donde convivan trabajadores y vehículos, se exigirá el uso obligatorio de ropa de alta visibilidad (casaca, chaleco, bandoleras, etc. de material fluorescente y con bandas reflectivas) para circular y/o trabajar.
- Personas con anteojos recetados que requieran del uso de protección ocular, deberán utilizar sobrelentes de seguridad o antiparras, también es aceptable anteojos recetados de seguridad.
- La H.C.D.N. se reserva el derecho de exigir el uso de otros elementos de protección personal que no hayan sido considerados por la Adjudicataria al momento de analizar los riesgos de la tarea.

4) Registro de capacitaciones realizadas

- Copia de las planillas de todas las capacitaciones realizadas según el cronograma que figura en el programa de seguridad (con sello y firma original del responsable de higiene y seguridad en el trabajo de la firma adjudicataria).

5) Aviso de inicio de obra otorgado por la ART

- El aviso de inicio de obra, debe presentarse con una anticipación de 5 días de inicio de la obra en la Dirección de Higiene y Seguridad en el Trabajo.

6) Seguros del personal de la Adjudicataria:

- En un plazo mínimo de 3 días hábiles administrativos previos al inicio de los trabajos encomendados, la Adjudicataria deberá presentar en la Dirección de Higiene y Seguridad en el Trabajo los certificados y pólizas con sus respectivas constancias de pago de las primas de los siguientes seguros:

6.1) Seguro de vida obligatorio de cada trabajador.

- En caso de no contar con la póliza, por estar en emisión, deberá presentar certificado de cobertura con la nómina del personal asegurado.

6.2) Seguro de accidentes de trabajo A. R. T.

- Este seguro debe ser contratado por el periodo de trabajo en obra, como mínimo.

 Debe presentar copia de las altas temprana del personal contratado (AFIP).

ES COPIA FIEL DEL ORIGINAL
MARIO ALBERTO ALVAREZ
SUBDIRECTOR
SUBDIRECCIÓN LEGAL Y TÉCNICA
DIR. GRAL. COORD. ADMINISTRATIVA
H. CAMARA DE DIPUTADOS DE LA NACIÓN



6.3) Seguro de accidentes personales

- Antes del inicio de los trabajos, solamente, para el caso de trabajador autónomo, empresa unipersonal, etc., deberá presentar la Póliza de accidentes personales y el certificado de cobertura vigente que cubrirá: muerte e incapacidad total o parcial por un monto no menor de \$ 500.000; y gastos médicos e internaciones, por un monto no inferior a \$ 50.000.
- Contrato de locación de servicios con firma del apoderado de la firma Adjudicataria, y del trabajo contratado.
- Copia del último pago de monotributo, etc.

6.4) Seguro de responsabilidad civil de la Adjudicataria por daños a terceros

6.5) POLIZA DE SEGURO CON CLÁUSULA DE NO REPETICIÓN A FAVOR DE LA HONORABLE CÁMARA DE DIPUTADOS DE LA NACIÓN (aplicable tanto para los seguros de accidentes personales / ART).

6.6) Seguros de automotores / vehículos:

6.6.1) Seguro de responsabilidad civil de automotores, equipos y Pick – Up no menor a \$ 3.000.000

- La Contratista debe presentar los recibos de pago de las cuotas del seguro al día de los seguros contratados.
- Falta de presentación del Seguro:
 - Efectuado el control correspondiente a la prestación de las pólizas, y verificada la falta de la misma o de comprobante que acrediten el pago, se procederá en la inhabilitación de ingreso a obra.
 - Regularizados los cumplimientos pendientes, cesarán las inhabilitaciones dispuestas por la empresa.
- Con una anticipación de 3 días hábiles administrativos previos a la fecha prevista de ingreso, la Adjudicataria deberá presentar en la Dirección de Higiene y Seguridad en el Trabajo, un inventario de vehículos u otro medio de locomoción a utilizar, con la descripción de cada uno de ellos, acompañando la documentación que avale la titularidad sobre los mismo y verificación técnica, certificación de habilitación correspondientes.

7) Empresas Subcontratistas

- Previo al inicio de los trabajos, las subcontratistas deberán presentar ante la Dirección de Higiene y Seguridad en el Trabajo, nota de vinculación con la Adjudicataria, y toda la documentación requerida a ésta última en materia de higiene y seguridad en el trabajo, detallada anteriormente. Como así también deberán cumplir con todo lo recomendado, normado y / o dispuesto para la Adjudicataria.

8) Plazos y lugar de entrega de la documentación solicitada:

R.P. N°: 0162 / 19

ES COPIA FIEL DEL ORIGINAL
MARIO ALBERTO ALVAREZ
SUBDIRECTOR
SUBDIRECCIÓN LEGAL Y TÉCNICA
DIR. GRAL. COORD. ADMINISTRATIVA
H. CÁMARA DE DIPUTADOS DE LA NACIÓN



- Plazo: mínimo 3 días hábiles administrativos, antes del inicio del trabajo.
- Lugar: Dirección de Higiene y Seguridad en el trabajo de la HCDN, Piso 2, Of. 218. Edificio Anexo "A". Teléfono.: 4127-7550.
- Mail: higiene.dhst@hcdn.gob.ar

TRABAJO EN ALTURA

- **No está permitido el uso de las escaleras como lugar de trabajo o punto de apoyo para realizar las tareas.**
- Solamente se deben utilizar para ascenso y descenso, hacia y desde los puestos de trabajo (Decreto 911/96)

Es obligatorio:

- Usar tablonces para andamios y plataformas, de 5 cm de espesor y 30 cm de ancho, que se encuentre en buenas condiciones y sin pintar ni nudos.
- La superficie de apoyo no podrá ser menor a 60 cm.
- Las plataformas situadas a más de dos metros de altura, deberán tener una protección en el sector que da al vacío con una baranda superior a un metro de altura, una baranda intermedia a cincuenta centímetros y zócalo en contacto con la plataforma.
- El espacio máximo entre muro y plataforma debe ser de veinte centímetros. Si esta distancia fuera mayor debe colocarse una baranda de protección a setenta centímetros de altura de la plataforma.
- Amarrar el andamio cuando corresponda, por la altura a una estructura firme mediante el uso de anclajes adecuados.
- Los andamios que posean ruedas, se la deberán trabar eficazmente con el fin de evitar su movimiento.
- Se prohíbe el uso de tambores, baldes, cajones, bloques, u otros objetos inestables y tablas comunes para improvisar un andamio o plataforma
- El trabajo que se realice en altura tienen que ser debidamente señalizado y vallado a nivel de piso, para prevenir accidentes a terceros.
- Todos los elementos y estructuras utilizados para el trabajo deberán ser aprobados por el responsable en higiene y seguridad en el trabajo de la Adjudicataria; quien deberá verificar que el andamio y sus componentes se encuentren en buenas condiciones de seguridad, conforme al uso y a la carga máxima a soportar, como así también que el personal que lo utilice cuente con los elementos de protección personal necesarios para prevenir un accidente por trabajo en altura.
- Al finalizar los trabajos diarios, se tienen que retirar de los andamios todo material suelto y herramientas para evitar su caída.

ES COPIA FIEL DEL ORIGINAL
MARIO ALBERTO ALVAREZ
SUBDIRECTOR
SUBDIRECCIÓN LEGAL Y TÉCNICA
DIR. GRAL. COORD. ADMINISTRATIVA
H. CÁMARA DE DIPUTADOS DE LA NACIÓN



- Está prohibido mover o desplazar el andamio con personas, herramientas u otros materiales en sus plataformas.
- Presentación del cálculo de estructura de andamio firmado por el profesional correspondiente ante la Dirección de Higiene y Seguridad en el Trabajo de la HCDN en los casos requeridos por las normas vigentes, de acuerdo a las características del trabajo y altura de los trabajos a realizar.

HERRAMIENTAS ELÉCTRICAS

- Todas las herramientas eléctricas deben conectarse a tableros reglamentarios con disyuntor diferencial.
- Los cables de conexión de las herramientas deben estar en perfectas condiciones de aislamiento, desechándose aquellos que presenten cortaduras o deterioros en sus conexiones.
- No se deben modificar los enchufes que presenten toma de tierra (tres espigas), sino agregar una conexión a tierra en aquellas instalaciones antiguas que no lo posean.
- Los cables de prolongación deben tener fichas y aislaciones reglamentarias, permitiendo además el pasaje de corriente que demande la potencia de la herramienta.

ACCESORIOS PARA TAREAS DE IZAR

1) Cuerdas

- Se deben reemplazar todas aquellas cuerdas que presenten desgaste o cualquier otro signo de deterioro.
- Debe realizarse una revisión visual antes de cada uso bajo la supervisión del responsable de la tarea.
- Durante el almacenamiento de las cuerdas se debe evitar su contacto con superficies ásperas, tierra, greda o arena.
- Las poleas a utilizar deben tener una garganta de un ancho igual al diámetro de la cuerda, y no presentar aristas vivas, superficies ásperas o partes salientes.
- Las cuerdas de fibras naturales no deben utilizarse cuando están húmedas o mojadas.

2) Eslingas

- Deben estar construidas con cadenas, cables, cuerdas o fajas de resistencia adecuada para soportar los esfuerzos a los que serán sometidos.

AUTORIZACIÓN DE TRABAJO EN CALIENTE

ES COPIA FIEL DEL ORIGINAL
MARIO ALBERTO ALVAREZ
SUBDIRECTOR
SUBDIRECCIÓN LEGAL Y TÉCNICA
DIR. GRAL. COORD. ADMINISTRATIVA
H. CÁMARA DE DIPUTADOS DE LA NACIÓN

R.P. N°: 0162/19



- La Empresa adjudicataria, antes de iniciar trabajos con riesgo de incendio y / o explosión (soldadura, corte, amolado y otros trabajos en caliente que produzcan llama o generen temperaturas importantes) requieren de un **permiso de trabajo en caliente** expedido por la Dirección de Higiene y Seguridad en el Trabajo de la H.C.D.N., a los fines de verificar que las condiciones ambientales y de trabajo sean las adecuadas para evitar accidentes y/o principios de incendios y/o explosiones.
- El permiso de trabajo en caliente deberá ser solicitado por la Adjudicataria; siendo esta autorización solamente válida para el trabajo y el lugar indicado, y por el lapso de tiempo estipulado.
- La extensión de este permiso requiere de una nueva verificación de las condiciones y el lugar por parte de la Dirección de Higiene y Seguridad en el Trabajo de la H.C.D.N.
- En caso de verificarse que el trabajo no es realizado de acuerdo a las recomendaciones e instrucciones efectuadas, podrá ser suspendido el permiso para realizar las tareas esta tanto no se efectúen las correcciones.

SOLDADURAS

- Los operadores del equipo deben estar provistos de los elementos de protección personal reglamentarios: ropa adecuada, mascara, guantes, antiparras, calzado, etc.
- En caso de encontrarse elementos pintados, antes de soldarse debe ser removida la pintura con métodos mecánicos, para evitar la existencia de vapores.
- Los equipos a utilizar deben reunir condiciones de trabajo que no pongan en peligro a los operarios.
- Las fichas y cables de alimentación, cables de masa y pinzas porta electrodos de las máquinas de soldar, deben estar en perfectas condiciones de uso.
- Los cables para soldar, deben ser de la misma sección en toda su extensión y en caso de existir enmiendas, éstas deben ser hechas con conectores adecuados y perfectamente aisladas.
- Cuando se realicen tareas de soldadura y/o corte se deberá vallar o señalizar la zona de riesgo.
- Durante las operaciones de soldadura debe haber siempre un extintor apropiado disponible.

AMOLADORAS PORTÁTILES

- Debe contar en todo momento con el protector de la piedra.
- Debe verificarse el estado del cable de alimentación eléctrico y la correspondiente ficha.
- Debe verificarse la forma de colocación de la piedra.
- Debe verificarse si existen trepidaciones en la puesta en marcha de la máquina.

INCUMPLIMIENTO DE LAS NORMAS DE HIGIENE Y SEGURIDAD, POR PARTE DE LA ADJUDICATARIA:

R.P. N°: 0162/19

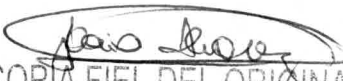
ES COPIA FIEL DEL ORIGINAL
MARIO ALBERTO ALVAREZ
SUBDIRECTOR
SUBDIRECCIÓN LEGAL Y TÉCNICA
DIR. GRAL. COORD. ADMINISTRATIVA
H. CÁMARA DE DIPUTADOS DE LA NACIÓN



1. La empresa adjudicataria será responsable ante la H.C.D.N. de todos los daños provocados por el incumplimiento de las normas legales de Higiene y Seguridad.
2. También será responsable directa y exclusivamente de todos los daños provocados a su personal derivado de las leyes laborales, acciones civiles y/o de la Ley de Higiene y Seguridad en el Trabajo.
3. Sin perjuicio de lo expuesto, la H.C.D.N. podrá, en situaciones de urgencia o que a su juicio representen riesgos al personal y/o equipos, o que las medidas de seguridad adoptadas sean insuficientes, suspender la ejecución de las tareas total o parcialmente hasta revertir dicha situación.
4. La Dirección de Higiene y Seguridad en el Trabajo de la H.C.D.N. estará facultada para llevar a cabo auditorias de higiene y seguridad en el trabajo a la empresa adjudicataria sin previo aviso, mediante inspecciones de obra, a los fines de verificar el cumplimiento por parte de la adjudicataria y/o subcontratista de todas las normas, indicaciones y recomendaciones efectuadas

 por esta H.C.D.N.



ANEXO XII

ACTA DE INICIO DE TRABAJO

R.P. Nº: 0162/19

Mario Alberto Álvarez
ES COPIA FIEL DEL ORIGINAL
MARIO ALBERTO ALVAREZ
SUBDIRECTOR
SUBDIRECCIÓN LEGAL Y TÉCNICA
DIR. GRAL. COORD. ADMINISTRATIVA
H. CÁMARA DE DIPUTADOS DE LA NACIÓN



En la Ciudad Autónoma de Buenos Aires, a los (.....) días del mes de de 2019, entre la HONORABLE CÁMARA DE DIPUTADOS DE LA NACIÓN, en adelante "HCDN" representada en este acto por el Sr., DNI....., en carácter de , con domicilio en por una parte, y por la otra - CUIT N°.....- en adelante "la Adjudicataria", representada en este acto por el Sr., DNI N°, en carácter de, conforme se encuentra acreditado en, con domicilio en; se suscribe la presente Acta de Inicio con el objeto de formalizar el comienzo de los trabajos de "Impermeabilización de azotea sobre segundo y tercer piso del Palacio Legislativo de la H.C.D.N.", según Orden de Compra N° recaída en el CUDAP: EXP-HCD:....., de la Licitación Pública N°, el que comenzará a prestarse a partir del día/...../..... .

Plazo de ejecución: CIENTO CINCUENTA (150) días corridos.

En prueba de conformidad se firman tres (3) ejemplares de un mismo tenor y a un sólo efecto.

R.P. N°: 0162/19

Mario Alberto Alvarez
 ES COPIA FIEL DEL ORIGINAL
 MARIO ALBERTO ALVAREZ
 SUBDIRECTOR
 SUBDIRECCIÓN LEGAL Y TÉCNICA
 DIR. GRAL. COORD. ADMINISTRATIVA
 H. CÁMARA DE DIPUTADOS DE LA NACIÓN



ANEXO XIII

PLANILLA DE ANTECEDENTES

R.P. Nº: 0162/19

ES COPIA FIEL DEL ORIGINAL
MARIO ALBERTO ALVAREZ
SUBDIRECTOR
SUBDIRECCIÓN LEGAL Y TÉCNICA
DIR. GRAL. COORD. ADMINISTRATIVA
H. CÁMARA DE DIPUTADOS DE LA NACIÓN



ANTECEDENTES EN EDIFICIOS DE VALOR HISTÓRICO (Mínimo: DOS (2))

Organismo u Empresa que requirió los trabajos	Objeto	Duración	Fecha de inicio y Finalización	Grado de Avance (%)	Superficie (M2)	Referencia comercial Telefono / E-mail

Importante: Los antecedentes presentados deberán tener una antigüedad que no supere los DIEZ (10) años a contar desde la fecha del Acto de Apertura de Ofertas. Como mínimo DOS (2) antecedentes. Deberán referirse a trabajos en edificios de valor histórico.

La evaluación de los antecedentes, y del respaldo de los mismos, se realizará sobre los declarados en la planilla. Aquellos que no estuviesen declarados en la planilla, no serán sometidos a evaluación.

ES COPIA FIEL DEL ORIGINAL
 MARIO ALBERTO ALVAREZ
 SUBDIRECTOR
 SUBDIRECCIÓN LEGAL Y TÉCNICA
 DIR. GRAL. COORD. ADMINISTRATIVA
 H. CAMARA DE DIPUTADOS DE LA NACIÓN



ANEXO XIV

ANALISIS DE PRECIOS

La presente planilla deberá ser referenciada a la planilla de CÓMPUTO MANO DE OBRA Y MATERIALES. Se deberá completar con los porcentajes de gastos indirectos, gastos financieros, beneficio empresario e impuestos (IVA e Ingresos Brutos) que la empresa considere correspondientes ponderando la importancia de la obra, sus riesgos, la forma de pago, etc.

La planilla será completada según las siguientes indicaciones:

Columna A: Se completará la casilla con el COSTO TOTAL del ITEM que surja de la planilla de computo de mano de obra y materiales.

Columna B: (W) es el porcentaje correspondiente a los gastos indirectos aplicado al valor de la columna A.

Columna C: es la sumatoria del costo (A) y la incidencia de los gastos indirectos (B)

Columna D: (X) es el porcentaje correspondiente a los gastos financieros aplicado al valor de la columna C.

Columna E: (Y) es el porcentaje correspondiente al beneficio empresario aplicado a la sumatoria de los valores de C y D.

Columna F: El costo total del trabajo correspondiente a la sumatoria de C, D y E.

Columna G: (Z) es el porcentaje correspondiente a impuestos aplicado al costo total de trabajo (F).

Columna H: Es el costo total del renglón entendido como el costo directo del renglón con los gastos indirectos, gastos financieros, beneficio empresario e impuestos contemplados.

Columna I: Es el porcentaje de incidencia en el costo total de la obra que representa el renglón.

El TOTAL que surge de la siguiente planilla será la oferta económica de la empresa en la cual se consideran incluidos todos los gastos directos e indirectos de mano de obra y materiales correspondientes a la presente obra. Esto incluye fletes, maquinarias, volquetes y cualquier otro gasto que sea necesario para la realización y correcta terminación o puesta en funcionamiento de los trabajos se encuentre o no descripta en el presente pliego.

ES COPIA FIEL DEL ORIGINAL
MARIO ALBERTO ALVAREZ
SUBDIRECTOR
SUBDIRECCIÓN LEGAL Y TÉCNICA
DIR. GRAL. COORD. ADMINISTRATIVA
H. CÁMARA DE DIPUTADOS DE LA NACIÓN



ANALISIS DE PRECIOS DESAGREGADOS

ITEM	A	B	C	D	E	F	G	H	I
	COSTO DIRECTO (MATERIAL+MANO DE OBRA)	GASTOS GENERALES DE EMPRESA E INDIRECTOS DE OBRA (W% DE A)	SUBTOTAL (A+B)	GASTOS FINANCIEROS (X% DE C)	BENEFICIO (Y% DE (C+D))	COSTO TOTAL TRABAJO (G+D+E)	IMPUESTO (IVA) (Z% DE F)	COSTO TOTAL RENGLON (F+G)	PORCENTAJE DE INCIDENCIA
1	TRABAJOS PRELIMINARES Y DOCUMENTACIÓN DE OBRA								
2	DESMONTE Y DEMOLICIONES								
3	CONTRAPISOS Y CARPETAS								
4	ASLACION HIDROFUGA								
5	SOLADOS Y REVESTIMIENTOS								
6	PINTURA								
7	HERRERIA								
8	INSTALACION PLOVIAL								
9	REMATE DE PLENOS								
10	BANDEJA PORTACABLE								
11	LIMPIEZA								
	TOTAL								
	GASTOS INDIRECTOS								
	GASTOS FINANCIEROS								
	BENEFICIO EMPRESARIO								
	IVA								

Mario Alvarez
 ES COPIA FIEL DEL ORIGINAL
 MARIO ALBERTO ALVAREZ
 SUBDIRECTOR,
 SUBDIRECCIÓN LEGAL Y TÉCNICA
 DIR. GRAL. COORD. ADMINISTRATIVA
 H. CÁMARA DE DIPUTADOS DE LA NACIÓN

R.P. N°: 0162/19